

町民参加型 18,005人で行く！芽室町の総合情報誌



2

令和5年
(2023)
FEBRUARY

No. 861



芽室町役場 HP

公式 Facebook

公式 Instagram

公式 YouTube

公式 LINE

感染時や濃厚接触者となったときの対応

繰り返しのお知らせとなりますが、感染してしまった際や、濃厚接触者となってしまったときに慌てないよう、どのような対応をとるべきか、ぜひとも前もってご確認をお願いします。

北海道コロナチャットボット



スマートフォンが使える方は、ぜひ！

設問に答えていくだけで

- ・検査の受け方
- ・医療用抗原検査キットの申し込み
- ・療養期間の確認
- ・濃厚接触者になったときの対応

など必要な情報にたどり着くことができます！
困ったときは、まずコレ！

健康福祉課保健推進係

☎62-9723 ①1階②

✉h-hoken@memuro.net



市街化区域外井水等利用者支援金の申請を受付中です！

対象世帯の皆さんは「申請」を！

令和4年10月1日から令和5年1月31日の間、井水等を利用し、市街化区域外に住民票を有する世帯主
ただし、同一世帯内に一人でも水道基本料金の減免を受けた方がいれば対象外

支援金額 1か月当たり2,607円(最長4か月10,428円)

申請期間 2月28日(火)まで

窓口申請、郵送申請、WEB申請のいずれか

水道課水道庶務係 ☎62-9727 ②2階①①

WEB申請や郵送申請に必要な申請書ダウンロードはこちら！



中小・小規模事業者、個人事業主の皆様 北海道の事業継続緊急支援金

新型コロナウイルス感染症の影響による売上の減少に加え、エネルギー価格高騰の影響を受けている中小・小規模事業者、個人事業主の皆様
に新たな支援金を給付します。

●申請受付期間 4月30日(日)まで

●制度の詳細、申請方法
北海道のホームページをご確認ください。



https://www.pref.hokkaido.lg.jp/kz/kks/121088.html

道内事業者等事業継続緊急支援金コールセンター
☎011-350-6711

新型コロナワクチン情報

12歳以上の初回接種を希望する場合は

「12歳以上の方」を対象とした初回接種(1, 2回目)について、今後希望される方は、下記の芽室町新型コロナワクチン相談窓口までお問い合わせください。

今後の新型コロナワクチン接種体制のお知らせ

現時点では、コロナワクチン接種は3月31日で終了する予定ですので、ワクチン接種を希望する方はお早めにご検討ください。また、ワクチン接種を希望したいが接種券がお手元に届いていない場合は、下記の芽室町新型コロナワクチン相談窓口までお問い合わせください。

4月以降の接種体制は、国の方針が決まり次第お知らせしてまいります。

芽室町新型コロナワクチン相談窓口

☎66-5953

子育て世帯 生活支援特別給付金

QRコードもご覧ください。



昨年6月から実施している低所得の子育て世帯を支援するための給付金(子ども1人当たり一律6万円)の申請期限は2月28日(火)までです。申請が必要な方は申請を！

●申請が必要な方

ひとり親世帯

- ①公的年金等を受給していて、令和4年4月分の児童扶養手当の支給を受けていない方
- ②新型コロナの影響で家計が急変し、収入が児童扶養手当を受給している方と同じ水準となっている方

その他の世帯

- ①新型コロナの影響により、家計が急変し、住民税非課税相当の収入となっている方

子育て支援課児童係 ☎62-9733 ①1階④

2023.2 No.861

目次 INDEX

今月の題字



(無記名)

今月のイラスト

今月号はイラストの応募がありませんでした。
ぜひ、ご応募お待ちしております！

今月の表紙



先日、テレビ番組でも「十勝の学校の校庭にはスケートリンクがある」ということが紹介されていました。

最低気温がマイナス27度を下回ったこの日も、子どもたちは元気にスケートの授業。

しりもちをつきながら転ぶ子どもたちも、1回1回どんどん上達して転ばなくなり、コツをつ

かんでどんどんスピードアップしていきます。

目指すはオリンピック選手！

人の動き 令和5年1月31日現在 ()内は前年比

人口: 18,005 (-156)	世帯数: 8,023 (+38)
男性: 8,604	女性: 9,401
転入: 29	転出: 38
ご誕生: 6	ご逝去: 21

- 02 新型コロナ情報・物価高騰対策情報
- 04 令和5年第1回芽室町二十歳を祝う会
- 06 特集めむろ☆未来ミーティング
- 03 今月の題字・イラスト・表紙、人の動き
- 10 旬の人 秋の叙勲 危険業務従事者叙勲を芽室町からお二人が受章
- 11 まちのうごき 善意に厚く感謝いたします 全道・全国大会に挑戦する子どもたち 町長室から みんなの掲示板 Mカードを持って買い物に行こう！
- 14 18歳までの子ども医療費助成拡大に伴い申請が必要です 予防接種の打ち忘れはありませんか？ 子育てカレンダー ほか
- 16 子育ての伴走型支援の予定はありませんか かんたんボディメイクじゅく実施に感謝 雪かきのマナー 除雪・排雪へのご意見・要望・激励
- 18 募集 お知らせ 健康 まちづくり意見募集
- 32 高齢者学級「めむろ柏樹学園」新入園生募集 教育情報 公民館情報 図書館情報 スポーツ情報 第30回ねんりんフェスティバル
- 38 「赤い羽根共同募金」「歳末たすけあい募金」へのご協力ありがとうございます。 インフォメーション ボランティアセンターだより ほか
- 41 ストップ・ザ悪質商法 市街地町内会連合会元気かい？ 町民活動支援センターだより 交番だより めむろまちの駅通信
- 46 有料広告 アフタヌーンティー(編集後記)

特集

旬の目次

みんなのひろば

たのしく子育て

ホットボイス

お知らせ

教育情報 だいちくん

社協 だより

各種団体

広告



町ホームページ
新型コロナウイ
ルス関連情報



めむろ安心メール(登録専用メールアドレス)
空メールを送信ください。おって登録のご案内メールが届きます。安心メールは芽室町の災害、防犯、交通などの情報を発信しています。ぜひご登録ください。

芽室町二十歳と祝う会



聞いてみました！ はたちの夢や目標は？

夢や希望に満ちた二十歳！

今年二十歳を迎えた皆さんは、今どのような夢や目標を持っているのでしょうか。当日にインタビューし、スケッチブックに書いていただきました。

「うーんと考え込んでしまうのかと思いきや、ご協力いただいたみなさんほとんどが、サラサラっと書き上げてくれました。中には「書いてもいいですか？」と立候補してくれる方も！

とっても頼もしい二十歳の皆さんでした。



▲高橋 大和さん



▲寺町 和成さん



▲山内 巴菜さん



▲竹内 悠真さん



▲口田 諒さん(右)



▲三輪 昇輝さん



当時の担任の先生が作ってくれた色紙から飛び出した大人になった5人！



2017年度卒業の上美生中学校の皆さん6人のうち5人が集合！

(左から)折笠礼奈さん、藤田帆花さん、三輪昇輝さん、伊藤和馬さん、吉澤早絵さん。上の写真で目標を語ってくれた三輪さんは、当時、愛知県から山村留学をし、上美生で過ごしていたそう。この日も上美生のほしぞらハウスに宿泊でした。



▲町民憲章を宣誓する流田さん



▲はたちの誓いを宣言する寺町さん、藤田さん

記念すべき第1回
1月8日(日)。澄み渡る青空のもと、令和5年第1回芽室町二十歳祝う会が、めもろーどを会場に挙行されました。昨年4月に民法が改正され、成年年齢が18歳に引き下げられたことから、「成人式」ではなく、従来通り20歳という節目を祝う祝賀行事として「二十歳を祝う会」に名称を改め開催記念すべき第1回となりました。
はじけるような笑顔
色鮮やかな振袖や袴、真新しいスーツを身にまとった二十歳の164人が、大人としての大きな一歩を踏み出しました。
昨年同様、新型コロナウイルス対策として、時間短縮や保護者の臨席なし等の制限を設けた開催とはなりましたが、中学時代の恩師が見守るなか、弾けるような笑顔で旧友や先生との久々の再会を心から楽しんでいる様子が伺えました。
決意を新たに
二十歳の皆さんを代表して、流田愛加さんが「芽室町民憲章の宣誓を、寺町和成さんと藤田華緒さんが「はたちの誓い」を町長の前で堂々と宣言し、大人としての自覚と責任を新たにしていきました。
新しい時代を切り開く力強さ
新型コロナウイルスに翻弄されながらも、社会人や進学、就農といった新しい道を切り開いている皆さん。インタビューにも前向きに夢を語ってくれた皆さんからは、新しい時代を切り開く力強さと大人としての自覚を強く感じました。ふるさと芽室町は、これからも皆さんを心から応援しています。

撮影時のみマスクを外していただきました。

撮影時のみマスクを外していただきました。

特集

目次

みんなのひろば

たのしく子育て

ホットボイス

お知らせ

教育情報

社協だより

各種団体

広告

特集 めむろ☆未来ミーティング



13会場185人が参加し、活発な意見交換

上美生(雄馬別)	31人
上伏古	21人
坂の上(栄)	17人
中伏古	17人
北伏古(新生)	12人
西士狩(国見)	6人
祥栄(平和・北明)	14人
毛根(芽室太)	2人
美生	11人
高岩(西芽室)	6人
上芽室(波山)	13人
めむろーど午前	23人
めむろーど午後	12人
合計	185人

※()内は今回集約した会場

すべての会場でご説明した内容

- 公共施設等再配置構想
- まちなか再生の取り組み
- マイナンバーカード臨時窓口
- 芽室町 LINE 公式アカウント説明書

全会場の議事録を公表しています！



町長班・副町長班の体制を検証し、再度、1班集体で実施

冬季巡回型めむろ未来ミーティングは、令和元年度からよりきめ細かく多くの地域の皆さまの声を聞き取る目的で町長班、副町長班の2班集体での実施としました。

新型コロナウイルスの影響で令和2年度はめむろーど会場のみの実施となりましたが、令和3年度には町長班、副町長班を入れ替えて実施することができ、町内各地域の皆さまとの意見交換を行いました。

今年度は、これまでの実施状況や地域の皆さまからのご意見などを踏まえ、再度、従来の1班集体に戻す形とし、すべての会場に町長、副町長、そして、教育長がお伺いする形で実施しました。

前回の21会場から13会場に集約した関係上、地域によってはお近くの農村部地域福祉館ではなく、遠方となる方もいらっしゃいましたが、次年度以降は、今回は別の会場を設定するなど工夫しながら、より多くの皆さまと忌憚のない意見交換をしてみたいと思います。多くの皆さまのご参加をいただき、ありがとうございました。

この特集では、主な内容を抜粋、要約してお知らせします。各会場の議事録や町としての対応については、ホームページで会場ごとに全件公開していますので、ぜひご覧ください！

政策推進課 広報聴係 ☎62・9721 2階

マイナンバーカード

Q 芽室町のマイナンバーカードの取得率とマイナンバーカードが保険証として使える病院はどのようなところがあるのか？

A 現在、集計が出ている範囲で芽室町の交付率は、1月15日現在、54.9%となっている。(未来ミーティング時点では52.9%)
 十勝管内では芽室町は7番目というところだが、十勝全体が、全道の平均よりもやや低い状況にある。マイナンバーとして2万円分相当のポイントがもらえるということもあるが、マイナンバーカードを持つことによるメリットをご理解いただき、ぜひ作成の検討をお願いしたい。

下にお示しするようにマイナンバーカードを保険証として使える医療機関、薬局等も増えてきている。また、確定申告時期の医療費控除の手続きでも使えるなど、住民生活に密着したサービスが増えており、将来的にはなくてはならないものになると考えている。

町としても、次年度から力を入れるDX(デジタルトランスフォーメーション)の推進の中で、他の自治体でも実施している「書かない窓口」など、マイナンバーカードを活用した行政手続きやサービスについて研究していきたい。

●マイナンバーカードの保険証利用に対応している町内医療機関 (1月22日現在)

- ・ 公立芽室病院
- ・ はまだ内科医院
- ・ 松井歯科医院
- ・ 藤村歯科・矯正歯科医院
- ・ めむろだいいち歯科クリニック
- ・ いしがき歯科クリニック
- ・ 南館歯科医院
- ・ ナカジマ薬局めむろ店
- ・ 正木薬局めむろ一店
- ・ つがやす薬局芽室店



Q マイナンバーカードを紛失した時の個人情報の流出が怖い。

A リスクがないとは言えないが、マイナンバーやマイナンバーカードだけでは悪用が困難な仕組みになっている。暗証番号が必要であり、不正にカードのICチップから情報を引き出そうとするとICチップが壊れる仕組みになっている。

農業機械の大型化

Q 町が道路の巡回パトロールをしてきているが、農業機械やトラックの通行を考え、できるだけ高いところ「上の部分」を見てほしい。

道路側溝にかかる上空の部分の枝が出ていたりともあり、農業機械の通行に影響が出る。

A 農業機械が大型化しており、高いところで枝などが引っかけたり支障があるというところは理解しているが、パトロールカーで分からない部分もある。ピンポイントで具体的場所を言っていたらだけと対応しやすい場合もある。民有地のものであれば、持ち主の理解も必要となってくる。

道路パトロールは、路面状況及びスノーポールや標識といった道路設備の破損状況の確認を主たる目的として実施しているが、今後は、大型農業機械の通行に支障となる枝等も確認しながらパトロールを実施するとともに、道路敷地から繁茂している樹木の枝について、直営で対応可能な範囲で剪定

を行なっていきたい。
 また、町有林の枝処理等については、計画的に枝払いや支障木の伐採を実施しているが、緊急的に実施が必要な場合は、現地確認の上、対応をしていきたい。

Q 農業機械の大型化で、明渠の取り付け道路の幅が狭い所がある。大型コンバインのキャタピラが15cmくらいはみ出ていることもある。

A 明渠の取り付けについては、各地区から同様の話をいただいている。10年、20年前の国営・道営の事業で整備しており、機械の大型化により合わなくなってきた。

基本的には国営・道営事業の実施に合わせて整備していくことになる。ただしチェックをしていく中で、あまりに危険度の高いところは団体営事業で、町でピンポイントに対応する方法もある。優先度、危険度を把握した上で対応していきたい。

光回線ケーブルの断線

Q 農村部に光回線が開通したが、12月の大雪で、そのケーブルと思われる線が断線した。インターネットがつながらず困るといふこともあるが、畑の入り口のところの線が垂れ下がっており、このままでは春以降の農作業に影響が出る。町としても通信会社に対策を要請してもらうことはできないだろうか。個別には自分で対応したいが、どこに連絡したらよいかわからないので、広報誌などに載せてはどうか？

また、農業機械の大型化で作業中に電線等に引っかかりそうになり、困っている。

A いろいろな地区で、同様の敷設の時に、線を高い位置にしてほしいという要望も伺っている。電線等は基準に基づいて敷設されていると思うが、町の事情をお話することも必要であると思っている。また、年末の大雪による停電でも電線や光回線が切れたりといったこともあるが、町としては、

全体的な要望として、町民生活に影響を及ぼす点については、民間事業者に要望していきたい。春の農作業期までには修繕をお願いしていきたい。

ただし、個別の場所について、インターネットの契約先も個々で異なることから町で一つ一つ対応できないことはご理解いただきたい。次のとおり窓口を確認している。

●NTT 東日本
①光回線の故障 ☎0120-000-113
②一般電話の故障
・固定電話から ☎113
・携帯電話から ☎0120-444-113
③NTT 東日本
不安全設備 WEB 受付
(ケーブルの垂れ下がり、断線などをWEB申請できます)



●北海道電力 帯広支店
☎0120-06-0732

大雪時の学校の対応

Q 12月の年末の大雪の日について。学校が2時間遅れの登校となった。小中学校の子どもたちの帰りの話になるが、小学校は帰りのバスが出ないことになり13時から14時の間に迎えに来るよ

校まで一生懸命やってきた競技が中学校ではできない、もしくはクラス減で先生がつかず、できないといったことが出てきてしまう。クラスが増えても、先生が増えず顧問もできないというような状況で、課題があると思う。

他町と一緒に合同チームになる状況で、やはり「芽室町」として一つでやれる部活動を考えていくことは難しいのだろうか。世の中的には外部コーチを招へいする動きやクラブチームも入り込んでくる流れになると思うが、そうなるのであればクラブチームに所属する子どもも出てきて、さらに学校の部活としては成り立たない状況に陥ると思う。

A (教育長)部活動は、20年くらい前から合同チームを組むような時代になると言われてきたものが、現実になってきた。小学校でできた競技が中学校でできない状況もでてきている。町内で合同チームを作ったり、クラブチームを地域の人材を活用して受け皿を作っていく段階になってきている。

それが「部活動の地域移行」という形で、持続可能な部活動やクラブチーム作り、加えて子どもたちが「勝敗だけでなく、生涯を通じてスポーツに親しむ」といった国の動きを踏まえて、町でも取り組みを進めるところである。

新年度は部活動の地域移行について、様々な地域の方、関係者の方に集まっていたいただき、知恵と力をお借りしながら、持続可能なクラブ活動の形を検討していきたい。合同チームについてはいろいろ競技で町内全体で一つの部活動という可能性もあると思う。少しでも持続可能な体制にするよう協議していきたい。

併せて、新年度から中体連の大会に、クラブチームも参加できるという新しい風が吹いてきている。いずれにしても子どもたちが、自分がやりたいスポーツができる環境を整えるように全力で取り組んでまいりたい。

まちなか再生

Q 今まで年代を超えているいろいろな方が議論をしてきて、

う連絡があった。一方で、中学校からは何も連絡がなかったので確認すると、時間割通りにやるので、下校時に迎えに来て欲しいとのことだった。

これはそれぞれの学校に対応を任せたという形なのか。朝はバスが出たので、帰りも何とか送り届ける措置をしてほしかった。保護者の迎えが必要であれば、帰りのバスが運行しないと決まった時点で小・中の下校時間を学校の独断で繰り上げさせないだとか、中学校の授業が15時半までであれば17時までには学校で待っても良いというようにし、その間に幹線道路を除雪するなどの対応をお願いしたい。

停電が各地で起きるなど危険な状況で、保護者もすぐには動けない状況だったと思うが、子どもが学校で待機してもよいというアナウンスがなく、「完全下校」の指示であったため、慌てて対応しなければいけない保護者もいたと思う。

A (教育長) 今回の件について、大変、申し訳なく思っている。様々な地域で今回の対応につ

だいぶ詰まった内容になっていることと思うが、それらを今後、マップ化し、まちなか再生に着手する段階になるに当たり、具体的にどのように進めていくのか。

A 多くの議論を経てくださった。これからは町の責任としてビジョンを作るに当たり、取捨選択や役割分担(役場がやるべきか民間がやるべきか)、そして、財源、スケジュールが必要になってくると思う。官民の役割分担と拠点となる場所づくりは必要だと思っていて、シンボリックなものになると思うが、そこは町として整理しないといけないと思う。どのようなものを設置すべきかも含めて整理をしたい。

まちなかの範囲の案を作成しました

町民アンケート、まちなかビジョン検討委員会での意見、そして芽室町の他の計画との整合性を図ったうえで、まちなかの範囲(案)を設定しました。

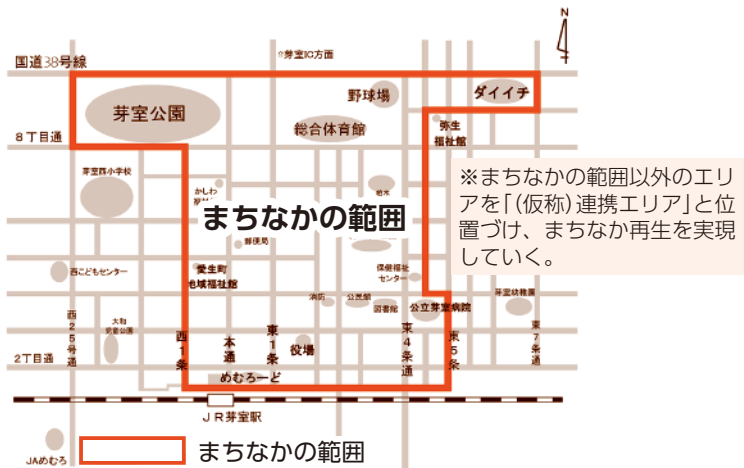

これをもとに、まちなか再生ビジョン素案を2月中旬に作成し、各団体との意見交換やまちづくり意見募集(パブコム)を実施しながら確定させていきます。

部活動の将来像

Q 部活動が成り立たない話がPTAなどで集まると盛り上がる話題となっている。特に、西中は生徒数も少ない中で、小学

いて同様のお声をいただいた。当初は、帰りもスクールバスを運行できる見込みであったが、危険な箇所も相当あって、重い雪の影響で、想定以上に除雪が間に合わない事態であった。苦渋の判断で、保護者の皆さんに送迎のご協力をお願いしたところである。

学校の対応について、お迎えに時間がかかる場合には、待っていただいても構わないスタンスであったが、現場にうまく伝わらず、ご迷惑をおかけし、大変申し訳ありませんでした。

今回のような場合には、お迎えに来られる時間まで学校で待機させることはもとより、教育委員会、小・中学校間でしっかり連携を図り、なるべく保護者の方の負担にならないような対策を講じてまいります。



魅力創造課魅力創造係
☎62・9736
2階8



▲拡大版はこちら

まちのうごき

1月12日

町長室

芽室町自治基本条例点検結果提言式



庁内点検委員会平手委員長・永森副委員長から手島町長へ芽室町自治基本条例の点検結果に関する提言を行いました。

芽室町自治基本条例は「まちの憲法」と呼ばれ、まち全体のルールやまちの決まりごとが記載されている条例です。

4年を超えない期間ごとに、条例を点検しなければならないと定められており、役場の職員14名で点検委員会を組織、北海道大学公共政策大学院武藤准教授をオブザーバーとしてお招きし、7月～10月まで条例の点検を全5回実施しました。提言内容は提言書として、町のホームページに掲載していますので、ぜひご覧ください。



12月16日

めむろ一ど

芽室町保育士合同研修会を実施



帯広厚生病院 小児救急看護認定師 小林謙一氏 他2名を講師に迎え、「幼稚園や保育所内で発生した緊急時の対応について」と題し、町内の幼児施設職員を対象に、研修会を開催しました。

どの施設でも救命救急講習は受講しており、AEDの使い方や、蘇生方法は学んでいるものの、今回は、実際に事故が起きた際の職員の動きについて学びました。

研修を通して、各施設で作成している緊急対応のマニュアルが、より実態に即したものとなるように、さらに必要な知識を得ることができました。

研修を通して、各施設で作成している緊急対応のマニュアルが、より実態に即したものとなるように、さらに必要な知識を得ることができました。

12月21日、27日

西尾一則さん

全国町村監査委員協議会長表彰と北海道社会貢献賞を受賞

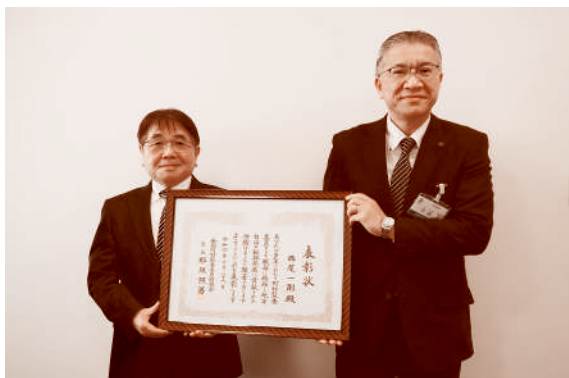

芽室町議会議員と芽室町監査委員を務める西尾一則さんが、23年3か月にわたる町議会議員としての功績により北海道社会貢献賞を、長年の監査委員活動の功績により、町村監査功労者として全国町村監査委員協議会長表彰を受賞されました。

2週続けて手島町長へ受賞の報告があり、西尾さんは「これまで共に監査を行ってきた代表監査委員や関係機関の皆さまのご協力のおかげ」「議員だからというよりは、身近な地域の皆さんの暮らしを少しでも楽しくできるように支えられたらという気持ちで続けてきた。このような栄誉をいただけていることが嬉しかった。芽室町の皆さんのために恩返ししていきたい」と受賞の喜びを話されていました。



秋の叙勲 危険業務従事者叙勲を芽室町からお二人が受章

●叙勲(じょくん)とは

70歳以上か、所定の条件に該当する55歳以上で、国家や公共事業、社会に功労のあった方などが対象となります。今回お二人が受章した「瑞宝章(ずいほうしょう)」は長年にわたり公務などに従事し功績を挙げた場合に授与されるもので、家内さんは学校保健功労として、また、北さんは消防功労として、ともに「瑞宝双光章(ずいほうそうこうしょう)」を授与されました。

●春秋叙勲と危険業務従事者叙勲

家内さんに贈られたのは、年に2回行われる春秋叙勲で、春は4月29日に、秋は11月3日に発令されます。北さんに贈られたのは、危険業務従事者叙勲という、警察、自衛官、消防など危険性の高い業務に精励した方に贈られる叙勲です。

瑞宝双光章(学校保健功労)受章



家内 典夫さん

昭和22年芽室町生まれ。昭和49年から現在まで町内の小中学校の学校歯科医を務める。「最初に学校歯科医として診た子どもたちも遺暦を超えていて歴史を感じています」とニコリ。現在も開院している家内歯科医院にて撮影。

仲間の皆さんのおかげ

家内典夫さんは昭和49年から現在まで、実に49年もの間、町内小中学校の児童・生徒たちの学校歯科医を務めています。現在も、昭和51年に開院した家内歯科医院で地域の皆さんのお口の健康を守りながら、学校歯科医を続けています。約半世紀、子どもたちの歯を診続けてきた家内さんは「啓発活動や保護者の皆さんの頑張りで、たしかに子どもたちの虫歯は減っている。一方で、あごの力は心配。食べ物に気を付けて、丈夫な歯を維持してほしい」と呼びかけます。今回の受賞に際しては「妻の支えや芽室町歯科医師会の先生方のご協力のもと、これまでも続けることができ、大変感謝しています」とコメントをいただきました。

家族や職場の皆さんに感謝

在職中に印象に残っていることを伺うと、平成28年夏の台風のことや、管理職として職員の体制強化に努められたことを挙げ、中でも「十勝管内の消防広域化として、とかち広域消防事務組合への切り替えに携わることができたことは財産。当時、芽室消防署は少ない人数で職務に当たっており、体制増強に向けて動き回ったことが思い出されます」とお話ししてくださいました。受章に際しては「支えてくれた妻や職場の皆さんのおかげで、このような栄誉をいただくことができ、感謝しています」とコメントをいただきました。

瑞宝双光章(消防功労)受章



北 和男さん

昭和33年生まれ、元とかち広域消防事務組合消防指司令長(芽室消防署長)。現在は、芽室町内で週に数回ごみ収集の仕事に従事し、汗を流している。「町中をごみ収集で回ることで、いろいろな変化を感じられ、日々、勉強になります」と充実した表情。

みんなの掲示板

まちの話題や、加入されている団体・サークルの活動紹介会員募集など、皆さんの身近な情報を掲載してみませんか？
 問：政策推進課広報広聴係 ☎62-9721
 ※営利を目的としないものに限らせていただきます。

消費生活モニター募集

北海道では、道民生活に関連性の高い重要な物資の価格動向及び出回り状況等を調査し、消費生活に関する情報及び意見を収集するため、次のとおり消費生活モニターを募集しています。

■業務内容

●月に1度、生活関連重要商品などの価格調査・出回り状況の調査 ●商品・サービス(食品・美容料金等)の表示について調査 ●アンケート(年1~2回程度) ●必要に応じ、意見等を提出

☑町内在住の18歳以上の方(高校生は除く)で、日常生活のための商品及びサービスの購入を継続して行っている方。北海道が主催する消費生活モニター研修会及び消費生活地域協議会に出席できる方(年1回程度)

定 1名 申 2月17日(金)午前中

■任期 令和5年4月1日から令和6年3月31日まで

■謝礼金 月額1,600円(予定)

☎商工労政課商業振興係

☎66-5964 ☎2階13

芽室身障者福祉協会 ☎会員募集中です☎

当会は、北海道身体障害者福祉協会(事実上、北海道)の要請により、町の主導で、協力団体として作られた団体です。法の趣旨に基づき、障がい者に必要な援護事業、会員相互の親睦を図り、福祉増進に努めるという壮大な目的があります。

障がい者にとって、町の庇護のもと未来永劫引き継がれていく団体という安心感はあるのですが、公的福祉団体の対応には多少不安がよぎります。いつの時代も一人ひとりの経済状況等の違いはあっても、障がい者のおかれる環境は常に厳しいという構造は変わりません。気軽に相談できる仲間が身近にいる団体は必要不可欠なのです。昨今、個人情報保護法の規制もあり、身体障がい者の把握には苦慮しています。対象者がわからないのです。ある意味団体存亡の機にあるといっても過言ではありません。

改めて、会の趣旨にご賛同いただける方の参画をお待ちしています。

●会費 年額1,000円

☎十勝地区身体障がい者福祉協会芽室町分会

分会長 岩佐政芳

☎0155-67-6551、080-1877-1288

Mカードを持って買い物に行こう!



4月から始まったMカード加盟店の紹介や特典付きのクイズなどを掲載するコーナー!ぜひ、Mカードを持って買い物に行こう!

今月の加盟店

●そば蔵大正(笑)庵(西士狩北5線25)
 令和5年3月でリニューアルオープン5周年を迎えます。これからも美味しい蕎麦の追求を忘れず日々精進してまいります。!
 (☎62-8833)

●居酒屋三東(東1条2丁目5)

お一人さまでも気軽に立ち寄っていただけるような雰囲気と料理を提供しております。お弁当、オードブルもご予算に応じ承ります。是非ご利用ください。(☎62-4144)

今月のMカード クイズ!

第1問(そば蔵大正(笑)庵)

店主の好きなバイクのメーカーは?

(ヒント:??技研)

第2問(居酒屋三東)

店主はネコ派?イヌ派?どちらでしょう!

(ヒント:店内のいたるところにあります)

Mカードクイズの特典(特典は選べません)

①お食事券1,000円(5名様)

提供:そば蔵大正(笑)庵

②お食事券1,000円(5名様)

提供:居酒屋三東

■応募方法 メール、FAX、はがきいずれか

■応募先 めむろポイントカード会

メール staff@shokokai-memuro.jp

FAX 62-2333

はがき 〒082-0030

本通1丁目19 芽室町商工会内

■必要事項 ①クイズ1、2の答え ②氏名

③年齢 ④住所 ⑤電話番号

※当選者にははがきをお送りします。

■応募締切 2月28日(火)

☎めむろポイントカード会(事務局:芽室町商工会)

☎62-2339

全道・全国大会に 挑戦する子どもたち

●2月4日~7日 全国中学校スケート大会出場!

●スピードスケート競技

飛澤知佳さん、小丹枝萌衣さん、横山千亜さん、土屋心咲さん(以上、芽室中学校)

寺町悠希さん(芽室西中学校)

●フィギュアスケート競技

西本那音さん(芽室中学校)

●2月18日 北海道地区管打楽器個人コンテスト

小森菜生さん(芽室中学校・クラリネット)



●2月18日 北海道地区アンサンブルコンテスト

朝日幸さん、十倉詩歩さん、櫻井祐奈さん、井上愛結さん(以上、芽室中学校・サクソス四重奏)



←清水御影アイスホッケー少年団
 1月7日~9日に開催された全道小学生アイスホッケー選手権大会で準優勝!

がんばれ!芽室っ子!//

善意に厚く感謝いたします
 芽室町にご寄贈いただいた方々をご紹介いたします。
 なお、誌面掲載に同意された方のみご紹介しています。
 ・正木薬局めむろ1号店 様から
 ポカリスエット1L用粉末 700袋
 (スポーツ振興のため)

町長室から
 芽室町長 手島旭

「巡回型MMM(めむろ)☆未来ミーティング」と予算編成

2023年がスタートしてからあつという間に1か月(発行日には約1か月半)が経過しました。新型コロナはなかなか収束しませんが、昨年、一昨年と比べるととても忙しい1月となりました。消防団出初式や町主催の新年交礼会から始まり、1月10日から5日間は農村部11回、市街地2回の計13回行なった巡回型MMM(めむろ)☆未来ミーティング、翌週の16日から5日間は令和5年度予算の審査、さらにだいたい復活してきた「新年会」なども加わって、数年前のいつもの1月らしい充実した月となりました。

町民のみなさんと対面で意見交換する巡回型MMMは様々な検討を重ねた結果、町長・副町長の2班体制での巡回から町長・副町長が同行する1班体制に戻すかたちとなりました。



が、参加者が大きく減ることもなくたくさんの御意見をいただくことができました。やはり役場内で悶々と考えているだけではなく「地域に飛び出して」町民のみなさんの実情や生活を知ることの大切さを感じる貴重な機会となりました。

月の後半では3月の議会提案、議決に向けての令和5年度予算の町長審査を行いました。限られた財源ですが、町民のみなさんの御意見なども参考に住みやすいまちづくりに向けて真に必要な政策を吟味し、提案内容をまとめていきます。

それぞれの生活、それぞれの立場でのご要望にすべてお応えすることは現実的に不可能ですが、政策の優先度や必要な財源も念頭に、「町民目線」町民生活の実態に呼応する「町民の声を活かした」予算を編成していきたいと考えております。

特集

旬の人

みんなのひろば

たのしく子育て

ホットボイス

お知らせ

教育情報

社協だより

各種団体

広告



たのしく子育て

18歳までの子ども医療費助成拡大に伴い申請が必要です

4月から子ども医療費の助成範囲を拡大し、18歳に達する日以後の最初の3月31日までの医療費を保険診療の範囲で全額助成とする改正案を3月議会に提出します。

●申請が必要な方はお手続きを
対象の方にはすでに案内文をお送りしています。3月1日(水)までにお手続きをお願いします。

●ご確認ください
重度心身障がい者およびひとり親家庭等の方の医療費についても18歳までは所得等にかかわらず保険診療の範囲で全額助成となります。

対平成17年4月2日〜平成19年4月1日生まれの子ども

※ただし、次の方は申請不要
①生活保護を受給している方
②重度心身障害者医療費受給者証およびひとり親家庭等医療費受給者証をお持ちの方
③医療費助成制度の申請をしているが所得制限により受給者証をお持ちでない方

☎ 子育て支援課児童係
62-9733 窓1階4

予防接種の打ち忘れはありますか？

定期予防接種は感染症にかかりにくくしたり、感染症のまん延を防ぐ目的があります。忘れずに予防接種を受けましょう。

対象期間を過ぎると任意接種(接種費用は自己負担)になります。接種履歴や、接種間隔を確認したいなどありましたら問まで。

①麻しん風しん混合2期
小学校就学前の1年間(5歳以上7歳未満の方)

●対象期間 3月末まで

②二種混合(ジフテリア、破傷風)
11歳〜13歳未満の方

●対象期間 13歳に達する前日まで

③日本脳炎
第1期 3歳〜7歳6か月未満の方
(第2期) 9歳〜13歳未満の方
(特例措置) 15歳〜20歳未満の方

●対象期間 (第1期) 7歳6か月に達する前日までに3回
(第2期) 13歳に達する前日までに1回
(特例措置) 20歳に達するまでに4回

●副反応が現れたら… 発熱や接種箇所の腫れ、しこりなどの軽い症状

状が現れた場合は自然に回復するためあまり心配はいりません。ただし、まれにひどい腫れや高熱、ひきつけなどの重い副反応が現れる場合があります。そのときはすぐに医師に相談しましょう。

☎ 子育て世帯包括支援センターめむろん
62-7830(9〜17時)

☎ 子育て支援課子育て支援係
62-9733 窓1階4

令和5年度 児童館利用登録受付
2月15日(水)から令和5年度の児童館利用登録受付を開始します。利用希望日の前日までに、利用を希望する施設で申込書を記入のうえ、申し込みをしてください。登録は年度ごとに必要です。自動継続しません。

☎ あいりす児童館(対象校区: 芽小ほか)
67-0828

☎ みらい児童館(対象校区: 西小)
62-9393

☎ みなみっ子児童館(対象校区: 南小)
62-9988

子育てカレンダー

※新型コロナウイルス感染症の影響により、各事業の日程などは変更になる場合があります。
※日曜・祝日はお休みになります。

- ◆すくすく広場**(子育て支援センターげんき)
☎ 1歳以上〜就学前までのお子さんと保護者
■月・火曜日 10時〜11時30分
月曜日 13時30分〜16時
(幼稚園等の降園後、自由にご利用ください)
木曜日 10時〜15時
(11時30分〜12時30分は、消毒作業の時間とします)
第3土曜日(3月25日)10時〜11時30分
※当分の間、子育て支援センター内でのお食事はご遠慮ください。
- ◆赤ちゃん広場**(子育て支援センターげんき)
☎ 妊婦、0歳のお子さんと保護者
■金曜日 10時〜11時30分
第1・3・5金曜日に助産師が来ます。
第2金曜日に管理栄養師が来ます。
第4金曜日に保健師が来ます。
- ◆出張赤ちゃん広場**(あいあい21 1階検診室)
☎ 妊婦、0歳のお子さんと保護者
■水曜日 13時30分〜15時
- ◆子育て広場ちいむ**(発達支援センター)
☎ 1歳以上〜就学前までのお子さんと保護者
■第1第3金曜日 10時〜11時30分
- ◆わんぱく広場**(あいあい21 1階かしわホール)
☎ 1歳以上〜就学前までのお子さんと保護者
■3月8日、3月15日 10時〜11時30分
- ◆地域開放日**(東めむろコミュニティセンター)
☎ 1歳以上〜就学前までのお子さんと保護者
■3月1日 10時〜11時30分

☎ 子育て支援センターげんき(てつなん保育所内併設) ☎ 61-3030

健康相談・診査・教室

事業名	対象	とき	会場
4か月児健康診査	対象のお子様には、個別通知にてご案内します。	2月28日(火)	保健福祉センター
10か月児健康診査		3月7日(火)	
1歳9か月児健康診査		2月21日、3月14日(火)	
3歳6か月児健康診査	妊婦・乳幼児と保護者	毎週月〜金曜日 9時30分〜17時	
妊婦・育児相談	妊婦・乳幼児と保護者	毎週月〜金曜日 要予約	
産前産後相談室	不妊にお悩みの方・妊娠中の方・出産された方		

予防接種情報

※事前に予約が必要です(なかお内科は日本脳炎、子宮頸がん、3回接種のロタウイルスワクチンを希望する場合は予約が必要です)

医療機関名	BCG	ロタウイルス	ヒブ	小児用肺炎球菌	B型肝炎	四種混合	水痘	麻しん風しん混合	日本脳炎	二種混合	子宮頸がん
あおばクリニック ☎ 62-2711	×	○	○	○	○	○	○	○	○	○	○
なかお内科 ☎ 62-2035	×	○	○	○	○	○	○	○	○	○	○
はまだ内科医院 ☎ 62-0700	×	×	○	○	○	○	○	○	○	○	○
公立芽室病院 ☎ 62-2811	○	○	○	○	○	○	○	○	○	○	○

☎ 子育て支援課子育て支援係 ☎ 62-9733 ✉ kosodate@memuro.net 窓1階4

特集
旬の人次
みんなのひろば
たのしく子育て
ホットボイス
お知らせ
教育情報
だいちくん
社協
だより
各種団体
広告



○ **ホットボイスをお待ちしています** ○

- ホットボイスはがき
- ホットボイスメール k-kouhou@memuro.net

園政策推進課広報聴係

☎62-9721 階2階6

✉k-kouhou@memuro.net

スマホからでも投稿できます！

※誌面の都合上、掲載しているのはいただいたご意見の一部です。また内容を要約する場合があります。(町ホームページで全件公開しています)

今月のホットボイスは26件でした

ホットボイス
子育ての伴走型支援の
予定はありませんか
隣の帯広市では、国
の出産・子育て応援交付金事業を
活用し、妊娠時から低年齢期の子
育て家庭までの一環した伴走型相
談支援の充実や10万円相当経済的
支援を行う方針ということですが、
芽室町はそういった支援の予定は
ないのでしょか。(20代・男性)

答え

国の交付金を活用し
「芽室町出産・子育て
応援給付金」として実
施することを1月27日の町議会臨
時会議に補正予算を提出し、可決
いただきました。

概要

妊娠届出(母子手帳交付)時、後
期妊婦相談時、出産後赤ちゃん訪
問時に面談などを行うことで、妊
娠分5万円、出産分5万円(お子
さん一人につき)を支給します。

※支給対象者 令和4年4月1日以降
に出生された方
※支給額 申請後、□座振り込み
①妊娠分 妊婦一人当たり5万円
②出産分 児童一人当たり5万円
※多胎児(双子)の場合、妊娠分は5万円、
出産分は10万円

※令和5年1月以前に出生した方は、
妊娠分・出産分を合わせて支給。
●支給要件
面談とアンケートの提出
※令和5年1月末までに面談を実施済
みの場合は、改めての面談は不要。
【面談等のタイミング】
①妊娠届出時(母子手帳交付時)
②後期妊婦相談時
③赤ちゃん訪問時(産後1〜2か月ころ)
※手続き方法
次の①〜②の対象者には直接申請方
法をお届けしています。届いた申請書
等に従って申請をお願いします。
①令和4年4月〜令和5年1月中に出
産した方
↓妊娠分・出産分両方を一括で給付
②妊娠届は令和4年4月〜令和5年1
月に済んでいて、2月以降に出生する
方
↓妊娠届は届いた申請書に従って手続
し、出産分は出産後の赤ちゃん訪問
時に手続き
③2月以降に妊娠届、出産を迎える方
↓それぞれのタイミングでご案内しま
す
●その他
転出入を伴う場合や里帰り出産の場
合については、ぜひ園までご相談くだ
さい。

園子育て支援課子育て支援係
☎62・9733 階1階4
✉k-kosodate@memuro.net

ホットボイス

かんだんボデイ
メイクじゅく実
施に感謝

今回、芽室町のボデイメンテナ
ンス講座に毎回、参加しています。
厳寒期は体調管理が難しい中、こ
のような企画を設け下さった芽室
町に感謝しかありません。担当の
方も夜遅くまで毎回準備や片付け
を本当にありがとうございます。
まだ全回終了していませんが、
50代にとっても、仕事しながら楽
しみにできる内容の1つです。こ
れからもこのような企画は続けて
いってもらえたら助かります。
(50代・女性)

答え

このたびは「かんだ
んボデイメイクじゅく」
にご参加、また励まし
のお言葉をいただきありがとうございます。
させていただきます。

本事業は、働き盛りの年代の方
を中心に、運動の機会が減少する冬
期間の運動の実践と、食生活改善の
学習や個別相談を通して、適切な生
活習慣の習得、メタボリックシンド
ロームの改善ができるようプログラ
ムを企画し実施しています。

今年度からは、実施期間の拡大・
教室回数の増加など事業を見直し
ており、より効果的な事業となる
よう引き続き取り組んでまいりま
す。(健康福祉課保健推進係)

ホットボイス

雪かきのマナー

①我が家はメゾネット
タイプのアパートで家
の真下が駐車スペースになってい
るため、歩道の雪を避けなければ
なりません。しかし、同じアパー
トの住人の方が積もった雪を全て
道路に捨てていて大変迷惑してお
ります。通行する車はその雪を避
けるように行き来していますが、
両車線にかかるように広範囲に雪
を捨てているのでいつか事故が起
こるのではと思っています。
②マンホールを開け、雪を投げ入
れているのを見ました。非常に危険
であり、パトロール等により注意を。

答え

道路への雪出しは道
路法、道路交通法で禁
止されており、御意見
のように交通事故のおそれも懸念
されることから、これまでも降雪
シーズン前に広報誌で周知してい

るところであります。また、マン
ホールを開けての雪捨ては、非常
に危険であり、禁止されています。
除雪作業時や除雪パトロール時
にこうした事例を発見した場合は、
現地にて注意するなどの対応は行
っているところですが、今後特に
悪質な場合には警察と連携し厳格
な対応を行うとともに、広報等で
継続的に道路への雪出しについて
周知を図りながら、マナーやモラ
ルの意識醸成を促してまいります。

ホットボイス

除雪・排雪へのご
意見・要望・激励

①交差点の雪山を低くしてほしい。
見通しが悪く事故があつてからで
は遅いので排雪を。
②道がポコポコで通行が困難であ
り、除雪をしてほしい。
③中学校が冬休み明けで始まった
にもかかわらず、歩道の除雪がさ
れていなかった。

激励

①今までは、除雪作業車の終わつ
たあとは、大きな固まりが多数有
り、高齢者の私達には大変なあと
片づけ作業でしたが今年はとても

きれいな作業で感激しています。
事故に気をつけて今後ともよろし
くお願い致します。
②用事のために外出しましたら、
歩道がきれいに除雪されていました。
不満を持つていましたが、今回は
スゴイ!!やれば出来るのね〜でした。
除雪の仕事に「誇り」を持つてい
る人々の結果なんだろうなあと感
心しました。何年かぶりに転ぶ用
心せずに歩けました。
③除雪の皆さま、いつも迅速、丁
寧な仕事ありがとうございます。
本当に芽室は、いつもきれいにし
てくれて感謝しています。くれぐ
れも、健康に気をつけて、これか
らもよろしく願います。

答え

除排雪に際し様々な
ご意見や要望を頂戴し
ております。

今シーズンは、年末の大雪を皮
切りに、雪が降る頻度も多くなっ
ていることから、除排雪作業が間
に合わないことがあり、ご迷惑を
おかけしております。
除雪体制について、日中は多く
の生活車両の往来があるため、町
としては夜間の除雪作業を基本と

しているところですが、今シーズ
ンの降雪の特徴として、雪の降り
始めが夜間となり、降り終わるタ
イミングも予報よりも長引く傾向
があります。この影響で、仮に夜
間に除雪を始めても、除雪をした
後にも雪が降るため、1回の除雪
ではきれいにできず、次の夜
間のタイミングでの除雪作業とな
る場合があります。
また、1月最終週にはやっと排
雪作業に取り掛かることができま
したが、農村部では風が強く、冷
え込みによってサラサラとなった
雪が何度も吹き溜まりとして道路
に覆いかぶさるため、繰り返し
の作業が必要となり、想定以上に時
間がかかってしまいました。

この間にも降雪があり、スクー
ルバスや子どもたちの通学路を優
先に除雪作業を進めた結果、間に
合わない路線もあり、ご不便をお
かけしております。

積雪期ももうしばらく続きます
が、今後も安全安心な道路交通網
の確保のために努めてまいります
ので、ご理解、ご協力のほど、よ
ろしく願います。
(環境土木課道路維持係)

令和5年度「公共サービスパートナー」を募集します。

「公共サービスパートナー」とは、これまで町が行ってきた公共サービスを、町民団体に有償ボランティアとして担っていただく制度です。

令和5年度は、下記の事業について委託を予定しており、受託を希望される団体・個人を次のとおり募集します。

※業務を受託できるのは、3人以上で構成される団体です。個人応募の場合は、一度、公共サービスパートナーとして登録していただき、調整のうえ、団体として構成が可能な場合は受託することができます。

◆対象者：町内在住の方及び町内で活動されている団体

◆実施事業：下記「公共サービスパートナー業務一覧表」のとおり

◆応募方法：町指定の申請用紙に必要な事項を記入のうえ、ご応募ください。

※応募用紙は魅力創造課窓口（庁舎2階）、すまいるボードに備え付けの他、町ホームページからもダウンロードできます。個人と団体で様式が異なりますのでご注意ください。

◆応募期限：2月24日（金）必着

◆問い合わせ：魅力創造課魅力創造係 ☎2階⑧

☎ 62-9736 ✉ m-souzou@memuro.net



◎公共サービスパートナー業務一覧表（対象を限定しない業務）

業務名	業務内容	委託単価
街区公園維持管理業務	○月1回程度の草刈・ごみ拾い ○公園内の遊具点検と異常発見時の町への連絡 ○危険な遊具への指導	1箇所20,000円+ 100㎡当たり3,000円
広報誌等配布業務	○毎月12日頃に広報誌・議会だよりなどを配布 (市街地町内会未加入者のみ)	1部 52円
総合案内窓口業務	○役場庁舎1階総合案内窓口業務	1時間 920円
体力増進施設ひまわりⅡ管理・清掃業務	○体力増進施設ひまわりⅡの受付等の管理及び清掃業務	1時間 920円
保健福祉センター受付管理業務	○保健福祉センターの受付等の管理業務	1時間 920円

(基本的に町内会・行政区等を対象とする業務)

広報誌等配布業務	○毎月12日頃に広報誌・議会だよりなどを配布 (町内会等区域内)	1部 30円
郊外地交差点草刈業務	○郊外地交差点部分の草刈り (環境美化と交差点の見通しの確保) ○年2回以上の草刈を実施	1交差点当たり 500円
郊外地車道・歩道人力草刈業務	○行政区内内のガードレール周り、電柱・支線周り等 機械による草刈りのできない箇所、人力による草刈り (環境美化と交通の安全確保) ○年2回以上の草刈の実施	1行政区内 20,000円
市街地道路の路面清掃業務	○区域内全体の路面清掃を年4回以上行った町内会 ○区域内全体の路面清掃を年1～3回行った町内会	1町内会当たり 20,000円 1町内会当たり 10,000円
コミュニティバス停留所周辺除雪業務	○町内会の区域内に設置してあるバス停留所の除雪 (概ね15cm以上の積雪がある場合又は町の除雪車両 通過後)	1基 3,000円
東めむろコミュニティスペース周辺環境整備業務	○東めむろコミュニティスペース周辺の草刈り等、環境整備 ○年1回以上の草刈の実施	年間 5,000円

※ 作業中のケガや事故は、町が加入している「町民活動総合補償制度」が適用されます。

今月の芽室町からのお知らせ

1 町議会議員選挙

立候補予定者説明会

4月23日(日) 執行の芽室町議会議員選挙の立候補予定者説明会を開催します。

日 3月28日(火) 13時30分～
 場 役場2階会議室7・8

2 期日前投票所事務従事者募集(会計年度任用職)

業務内容
 期日前投票所における受付、投票用紙交付業務等

期間
 ① 知事・道議選 3月24日～4月8日
 ② 町議選 4月19日～22日

勤務場所 中央公民館

勤務時間 8時15分～20時15分まで
 休憩2回(午前・午後各45分)
 実労働時間10・5時間(時間外勤務含む)

※期間中、いずれか数日でも可
 ※午前・午後等のシフト制勤務の場合も可

3 投票立会人の募集

投票立会人とは？
 選挙の公正な執行のため投票事務に立ち会う職務で、選挙権を有する方がなることができます。

期日前投票期間
 ① 知事・道議選 3月24日～4月8日
 ② 町議選 4月19日～22日

時間 8時30分～20時まで
 場 中央公民館 定 各日2人

投票口窓口
 ① 知事・道議選 4月9日(日)
 ② 町議選 4月23日(日)

● 報酬 時給922～976円(時間外及び休日勤務は割増あり)
 ※経験年数による(一般事務、交通費支給あり(上限あり))
 甲 2月28日(火)

● 応募方法
 町指定の履歴書を記入のうえ総務課総務係(窓2階⑥)に提出してください。履歴書は役場2階総務課に備え付けているとともに、ホームページからダウンロード可能です。

● 注意
 ① ② ③は実施いたしません。

● 時間 7時から20時まで
 ※第6～16投票区は19時まで
 場 第1～16投票区の各投票所
 定 各投票区2人

● 芽室町の選挙人名簿に登録されている人(投票日に満18歳以上で、引き続き3か月以上住んでいる人)

● 報酬 10,800円/日
 甲 2月28日(火)

● 注意
 ① ② ③は実施いたしません。

● 選挙管理委員会事務局
 ☎ 66-5967
 ✉ senkan@memuro.net

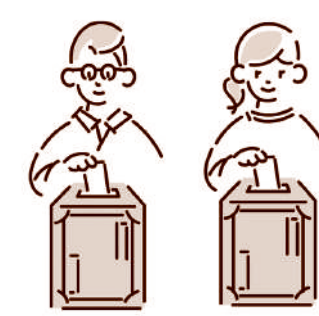

特集
 旬の人次
 みんなのひろば
 たのしく子育て
 ホットボイス
 お知らせ
 教育情報
 だいちくん
 社協
 だより
 各種団体
 広告

令和5年度専門職員・業務職員の再募集

- ① 町指定の履歴書に顔写真を貼り、希望職種を記入し、窓へ提出してください。なお、教育委員会関係職種については、教育委員会窓2階1516へ提出していただくも結構です。
- ② 履歴書は役場2階総務課総務係、教育委員会、給食センターに備え付けてあります。また、町のホームページ内「くらしの便利情報」の各種申請ダウンロードよりダウンロードも可能です。
- ③ 持参提出による応募
 8時45分～17時30分まで(土・日曜日・祝日を除く)
- ④ 郵送による応募
 期限内必着
 ● 応募期限 2月20日(月)必着
 ● 試験内容 面接試験等(履歴書提出者に別途通知します)
- 試験日 履歴書提出者に別途通知します。
- 特記事項
 (1) 地方公務員法第22条の2に基づき任用されます。

ただきます(重複応募不可)
 (3) 応募者多数の場合は書類選考を行う場合があります。

(4) 希望職種は必ず正確にご記入ください。(類似職種がありますのでご注意ください)

(5) ご応募いただいた履歴書は採否に関わらずお返しいたしません。こちらで責任をもって破棄させていただきます。

問 総務課総務係
 ☎ 62-9720 窓2階6



▲履歴書ダウンロード



▲募集内容

★令和5年度 専門職員・業務職員再募集 職種一覧

職種	募集人数	報酬額など(予定)	業務内容	募集資格	勤務時間・場所など	問い合わせ
事務職員(期間限定)	① 1人 ② 1人	日額 6,455円以上	①及び② 一般事務業務(町税賦課資料作成補助及び課内庶務)	高校卒業程度、パソコン操作ができる方(資格不問)	平日8:45~17:30の間の7時間【任期】 ① 4~6月 ② 4~5月	総務課総務係 ☎62-9720 s-soumu@memuro.net
保健師(保健推進係)	1人	時給 1,238円以上	集団健診の問診及び結果説明(保健指導)業務	保健師の資格を有し、3年以上の実務経験者	集団健診問診...7:00~11:00 結果説明...8:45~17:30の間で4時間程度(応相談) 6月~3月の月1~3日間程度	健康福祉課保健推進係 ☎62-9723 h-hoken@memuro.net
保健師(国保医療係)	1人	時給 1,238円以上	特定健診未受診者に対する受診勧奨業務	保健師資格を有し、5年以上の保健師業務経験のある方	月曜日から金曜日の間で週1回程度 9:00~12:00または13:00~16:00	健康福祉課国保医療係 ☎62-9723 h-kokuho@memuro.net
放課後児童支援員 児童厚生員	若干名	日額 7,862円	児童の指導及び保護者・関係機関との連携調整を行う。	教諭・保育士・社会福祉士のいずれか、または放課後児童支援員の資格を有する方	学校登校日 9:45~19:15の間で7時間 学校休校日(春・夏・冬休み等)及び土曜日 7:45~19:15の間で7時間 月曜日から土曜日のシフト勤務	子育て支援課児童係 ☎62-9733 k-jidou@memuro.net
児童指導員	若干名	日額 7,303円以上	放課後児童支援員・児童厚生員の指導のもと、児童生徒の放課後の安全な遊びや生活の指導を行う。	児童指導に意欲のある方	学校登校日 9:45~19:15の間で7時間 学校休校日(春・夏・冬休み等)及び土曜日 7:45~19:15の間で7時間 月曜日から土曜日のシフト勤務	

職種	募集人数	報酬額など(予定)	業務内容	募集資格	勤務時間・場所など	問い合わせ
代替支援員・代替厚生員	若干名	時給 1,123円	放課後児童支援員・児童厚生員の代替業務	教諭・保育士・社会福祉士のいずれか、または放課後児童支援員の資格を有する方	学校登校日 10:30~19:15の間で6~7時間45分 学校休校日(春・夏・冬休み等)及び土曜日7:45~19:15の間で6~7時間45分 月曜日から土曜日週2日程度	子育て支援課児童係 ☎62-9733 k-jidou@memuro.net
補助員	若干名	時給 1,017円	放課後児童支援員・児童厚生員の補助業務	児童指導に意欲のある方	学校登校日 12:00~19:00の間で4~6時間 学校休校日(春・夏・冬休み等)及び土曜日7:45~19:00の間で4~6時間 月曜日から土曜日週3日程度	
助産師(子育て支援係)	2人	時給 1,238円以上	産後ケア事業(デイサービス型) 妊産婦相談など	助産師の資格を有し、3年以上の実務経験のある方	9:00~16:00(週2~3回程度)	子育て支援課子育て支援係 ☎62-9733 kosodate@memuro.net
専任交通指導員	3人	時給 1,280円	児童生徒の登下校時の交通指導	町内に在住している方	1日4時間以内勤務	環境土木課生活環境係 ☎62-9726 j-kankyuu@memuro.net
代替交通指導員	若干名	時給 1,280円	児童生徒の登下校時の交通指導	町内に在住している方	月5~15日程度勤務シフト制	
公園等維持管理員	【季節】 4月~12月 3人	日額 7,483円以上	公園、緑地などの草刈清掃、樹木・花菖蒲の植替、公園内のごみ処理、機械等の整備など	普通自動車運転免許取得者で体力に自信のある方 ※刈払機取扱作業安全衛生教育を修了していない方は、採用後に講習を受けていただきます。	平日8:45~17:30の間の7時間(繁忙期は土・日曜日、祝日勤務あり)	環境土木課公園係 ☎62-9726 k-kouen@memuro.net
学校支援員	2人	時給 1,026円以上	町内小中学校の特別支援学級在籍している児童生徒に対する学校生活への支援	児童生徒の指導・支援に意欲のある方(教育職員免許の取得は不問)	平日 1日6時間(春・夏・冬休み中は勤務無し)	教育委員会 教育推進課教育推進係 ☎62-9729 k-gakkyuu@memuro.net
給食センター主任調理員	2人	月額 182,800円	栄養教諭の指示に基づき調理及び衛生管理を行う調理部門責任者業務	調理師免許を有し、3年以上の実務経験を有する方 パソコン操作の出来る方	平日7:45~16:30 学校長期休業中は8:45~17:30	
給食センター調理員	2人	日額 7,006円以上	学校給食の調理業務及び食器・食缶などの洗浄業務	学校給食業務に意欲のある方	平日7:45~15:45 学校長期休業中は8:45~17:30 早朝30分延長勤務あり(月2日程度)、学校長期休業中は勤務を要しない日あり	教育委員会 教育推進課給食係(学校給食センター) ☎62-4498 kyushoku@memuro.net
給食センター短時間調理員	2人	時給 1,000円以上	学校給食の調理業務	学校給食業務に意欲のある方	平日 7:45~12:15の間で4時間 週2日程度	
給食センター配食員	1人	時給 976円	食器及び牛乳・パン・麺の仕分け、食器・食缶のコンテナへの積み込み、学校内コンテナ運搬業務ほか	学校給食業務に意欲のある方	平日7:45~14:00の間で3.5~4.5時間程度(勤務場所による) 給食センターまたは市街地小中学校勤務 学校長期休業中は勤務を要しない日あり	
給食センター代替職員	3人	時給 1,036円	給食センター調理員及び配食員の代替業務	学校給食業務に意欲のある方	平日 1日2.5~7時間 週2~4日程度	

特集
 旬の人次
 みんなのひろば
 たのしく子育て
 ホットボイス
 お知らせ
 教育情報
 だいちくん
 社協
 だより
 各種団体
 広告

お知らせ

転出届はマイナポータルからも可能に！

2月6日から、「転出届」について、マイナポータルを通じたオンラインでの届出が可能になりました。このサービスを利用すると、転出にあたり転出元の市町村への来庁が原則不要となります。

●対象は…

電子証明書が有効なマイナンバーカードをお持ちの方で、日本国内での引越をする方。
※ご自身単身での引越の他、ご自身と同一世帯員、ご自身以外の世帯員の方の引越でも利用可能です。
※マイナポータルを通じて転出届の提出をした後は、別途、転入先市区町村の窓口で転入届等の手続が必要です。

●住民税務課住民窓口係

62・9722 窓1階①



マイナンバーカード平日・休日窓口のご案内

●常設窓口

9時～17時30分(土日祝日を除く)

●夜間窓口

毎週火曜日17時30分～19時15分
3月28日まで

●休日窓口

2月18日(土)
10時～16時(12時～13時を除く)

●窓口でできること

- ・マイナンバーカードの顔写真無料撮影
- ・マイナンバーカードの交付申請
- ・マイナンバーカードの受け取り
- ・マイナポイントの申し込みサポート

現在マイナンバーカードの受け取り・マイナポイントの申し込みで窓口が混雑しています。今後も混雑が予想されるため、時間に余裕をもってお越しください。また、早めの申請をお勧めします。

●住民税務課住民窓口係

62・9722 窓1階①

普通救命講習会開催のご案内

町内在住又は勤務されている方
3月12日(日)13時30分～16時30分
芽室消防署 2階講堂
心肺蘇生法、AED取扱い(感染防止対策を徹底した講習を実施します)

2月28日(火)

●注意事項

受講希望者が5名以上となった場合に開催します
芽室消防署消防課救急救助係
62・2821

20歳になったら国民年金

国民年金は、高齢になったとき、病気や事故で障害が残ったとき、家族の働き手が亡くなったときに働いている世代みんなで支えようという考えで作られた仕組みです。20歳になった方には、日本年金機構から、「国民年金加入のお知らせ」や納付書等により、国民年金に加入したことがお知らせが届きます。

●住民税務課住民窓口係

62・9722 窓1階①

友好都市交流情報

広尾町編

広尾まんぷくまつりを開催しました！

3年ぶりに集客しての開催を予定していた「第53回広尾毛がにまつり」は、毛がに大釜茹での実施ができないため、名称を「広尾まんぷくまつり」に変更し、12月11日(日)に開催しました。

当日は天候にも恵まれ、町内外から約3千人の来場者が訪れ、賑わいをみせました。

姉妹・交流自治体として、芽室町からは「牛サガリ串」や「コーンチーズまん」などを販売、長崎県西海市からは「長崎みかん」や「長崎カステラ」などを販売し、大盛況でした。

また、販売だけではなく、毛がにの重量当てクイズや広尾町の海産物、姉妹・交流自治体の特産品が当たる抽選会も行われました。

来年は毛がにまつりとして開催できることを願うとともに、芽室町のみなさんにも広尾町へお越しいただけると嬉しいです。



▶広尾町役場企画課企画防災係
01558-2-0184

マタニティマークのお知らせ

町内の妊婦さんに、マタニティステッカーとマタニティキーホルダーの配布をしています。

このステッカーを付けている車やマタニティキーホルダーをつけている妊婦さんを見かけたら、皆様の温かい気遣いをお願いします。

※母子手帳交付の際に配布しています。お手元がない方は、お問い合わせください。

子育て世帯包括支援センター ☎62-7830
子育て支援課子育て支援係 ☎62-9733 窓1階④



納期限は2月28日

●国民健康保険税第8期

納期限を過ぎた場合は金融機関又は役場出納課窓口での納付にご協力願います。また、納付が確認できない場合は督促状を送付します。

納税相談窓口の延長

お仕事等で忙しい方の為に20時まで延長しています。税金および各種使用料の納付もできます。納付の方はお釣りのないようお願いします。

2月27日(月) 2月28日(火)
3月15日(水) 3月16日(木)

●住民税務課納税係

62・9722 窓1階①

新嵐山スカイパーク

第2回自分ごと化会議終わる スキー+キャンプの実証実験

めもろーどを会場に、23人の方(その他、傍聴も6人)に出席いただきました。

第2回会議では「自分たち」が新嵐山スカイパークのために実行できることもないだろうかといった活発な意見交換が行われました。

新嵐山スカイパークを舞台にスキー+キャンプの実証実験
国のスポーツ庁の「スポーツツーリズムコンテツツ創出事業」として、新嵐山スカイパークを舞台に「SKI+TOCAMP」と題し、実証実験が行われました。

北海道二十世紀総合研究所(札幌市)が主体となり、北海道経済産業局等の多くの関係者の協力のもと行われました。

全国唯一。スキーを履いたままキャンプができる強み
特に、新嵐山は全国でも唯一「スキー+グレンデ」のふもとに「冬キャンプ」が楽しめることで、今回も、テント、グランピング、キャンプカーなどに宿泊しながら、スノースポーツを楽しむという試みが行われました。

首都圏のインフルエンサーも笑顔になる場所
今回の実証実験は、新嵐山のような「小規模スキー場」が、スキー・スノーボードだけでなく、ほかのスノースポーツや冬ならではの魅力、そして、食やアウトドアといった観光資源を組み合わせて提供することで、地域の皆さんの利用に加え、新しい集客や客単価の向上を目指して行われたもので、首都圏からモニターとして参加したインフルエンサーの皆さんは「寒さも含めてこの場所の魅力を体感していました。」

新嵐山スカイパーク
自分ごと化会議の
ようすはこちらから！

魅力創造課
62・9736 窓2階⑧

※インフルエンサー…SNS上で影響力のある人たちのこと

特集

目次

みんなのひろば

たのしく子育て

ホットボイス

お知らせ

教育情報

社協だより

各種団体

広告

新型コロナウイルス感染症の影響により、各事業の日程などは変更になる場合があります。

**屋根からの落雪・転落等
にご注意!**

例年2月は、気温差が大きく、氷のようになった屋根の雪が落ちて下敷きになったり、雪下ろし作業中に屋根からの転落、除雪機に巻き込まれるなどの被害が発生しています。

・ご注意ください・

- ◆道路に雪が落ちるような建物には屋根に雪止め金具などを設置。
- ◆屋根の雪、つららを常に点検し、早めの雪下ろし。
- ◆雪下ろしをする場合、転落防止用のロープを装着。
- ◆落水雪や敷地内の積雪を道路に出さない。
- ◆危険な軒下は歩かない。
- ◆軒下や道路では、絶対に子どもを遊ばせない。
- ◆除雪機使用時は常に周囲の安全を確認。

問都市経営課建築住宅係

☎66・5961 窓2階9

問帯広開発建設部帯広道路事務所

(幕別町札内西町73番地6)

☎25・1250

粗大ごみ(3月分)を収集します

3月は、粗大(大型ごみ)の収集月です。令和4年度は今回が最後の収集です。町内会・行政区によって収集日等が異なりますので、お住いの地区の収集日を「ごみ収集日カレンダー」などでご確認ください。LINE、電話、メール窓口のいずれかでお申し込みください。なお、収集日の1週間前が申込期限です。

●お願い

各収集地区の申込期限後に連絡をいただくことが多くなっています。期限後はお受けできませんので、余裕をもってお申し込みください。申込みをせずに粗大ごみ出す方がおりますが、申込みがない場合は収集しません。

●LINEからの申込みがおすすめ!

粗大ごみの申込みはLINE公式アカウントが便利です。「ごみ」メニューからお申し込みください。



友だち登録はこちらから!

☎62・9726 窓2階10

問環境土木課生活環境係

じゃがバス、自分だけの時刻表作りませんか?

コミュニティバス「じゃがバス」は芽室町市街地を1日5便循環運行しています。循環運行により、芽室町市街地をぐるっと1周回するため「何便」「何時」に乗ればよいのか迷っている方いませんか? 町では、ご自身専用の時刻表を作成していただけます。「乗車時間がよく分らない方」「より快適に乗車したい方」はぜひ町までお問い合わせください。

☎62・9721 窓2階6

家畜所有者は飼養状況の定期報告が必要です

家畜等(牛、馬、羊、豚、鶏、あひる等)の所有者は、家畜伝染病予防法に基づき、飼養衛生管理の状況等を定期報告することが義務付けられています。本町で把握している家畜等所有者の方には、毎年2月に定期報告の依頼文書を送付しています。この文書が届いていない家畜等所有者の方は、町までご連絡をお願いします。

問農林課畜産振興係

☎62・9725 窓2階12

自衛官等募集のお知らせ

募集資格の年齢は採用時期によって異なります。なお、受付期間や試験日については状況により変更になることがあります。詳しくは窓のいずれかにお問い合わせください。

募集種目	募集資格	受付期間	試験日
予備自衛官補	一般	令和5年4月6日(木)	令和5年4月8日(土)~23日(日)の指定する日
	技能		

問自衛隊帯広募集案内所(帯広市西5条南14丁目13NCサウスビル)
☎23-8718
✉obihiro.pco.tokachi@rct.gsd.f.mod.go.jp
自衛隊帯広地方協力本部HP (QRコードから→)

※ここらの悩みや自殺を考えたとき、まずは相談してみましょう。

こころの健康相談窓口	連絡先
北海道いのちの電話	011-231-4343
よりそいホットライン	0120-279-338
生きづらびっと(SNS相談)	https://yorisoi-chat.jp/
新型コロナウイルス感染症関連 SNS 心の相談	https://lifelinksns.net/
北海道こころの健康SNS相談窓口	https://www.pref.hokkaido.lg.jp/hf/shf/linesoudan.html

農業委員会がごみ

農業委員会は地域の農地利用を通じて、地域づくりに貢献しています!

Q1 農業委員会の業務はなに?

A 農業委員会は、地域の農地を守り、活かすために「農地の利用の最適化の促進」に取り組んでいます。

- ・農地法に基づく許可事務等
- ・農地利用の最適化の業務
- ・農業者年金の加入推進等

Q2 農業委員は農家しかねないの?

A 農業に関する仕事のため農家の方が多いですが、現在、農家でない方(中立委員)もいます。農業に関する見識は必要ですが、芽室町の農業のためにさまざまな業種の方の経験を活かしていくことが期待されています。

Q3 女性も農業委員になれるの?

A 芽室町の女性農業委員は、現在1名です。全国の農業従事者の4割は女性なので、女性の視点や感性を活かしていくことが期待されています。

農業者年金説明会

農業者の老後の生活は、国民年金が基本となりますが、その不足分を

カバーするのが農業者年金です。札幌より農業者年金指導員をお迎えして、農業者年金未加入の方を対象に、制度の仕組みとメリットを詳しく説明します。

- 2月22日(水) 午前の部 10時30分~ 制度説明会
- 2月27日(月) 午後の部 13時30分~ 年金受給手続き
- 3月10日(水) 午後の部 13時30分~ 年金受給手続き

※受給手続等については、芽室町農業協同組合営農情報課から直接ご案内していますが、それ以外の方も参加できますので、直接会場へお越しください。

今月の農業委員会総会(予定)

- 2月27日(月) 15時30分~
- 役場2階会議室7

3月の総会に関する各種申請は**3月10日**まで

問農業委員会事務局

☎62・9732 窓2階14

ごみの減量化への取組み、ありがとうございます。

令和4年4月から12月末までに町内から排出されたごみの量は、3,633トンでした。これは、過去10年間で最もごみの排出量が少なかった令和元年度よりも少ない状況となっています。

【ごみ排出量の推移(4~12月)】 (単位:トン)

区分	令和元年度	令和2年度	令和3年度	令和4年度
燃やすごみ	2,502	2,762	2,603	2,454
燃やさないごみ	509	575	607	513
資源ごみ	671	677	678	666
計	3,682	4,014	3,888	3,633
(参考)年間排出量(4~3月)	3,834	4,141	3,996	?

令和2年度・3年度は、新型コロナウイルスによる緊急事態宣言や外出自粛など、自宅で過ごすことが多かったことからごみ排出量が増加したものと考えていますが、少しずつ通常の生活を取り戻しつつある令和4年度は、新型コロナウイルス感染拡大前の令和元年度の水準に戻ってきている状況となっています。

さらに、各家庭や事業者の皆さんの取組により、令和元年度よりもごみの減量が進んでいるものと思われます。

ごみ減量化は、町のごみ処理にかかる費用を削減できるだけでなく、各家庭や事業者の皆さんの負担も軽減できることとなります。一つひとつのごみ分別・減量作業は大変ですが、小さな積み重ねが大きな効果をもたらします。

「できることから少しずつ」。今後も、皆さんのご協力をお願いいたします。

問環境土木課生活環境係 ☎62-9726 窓2階10



特集

旬の人次

みんなのひろば

たのしく子育て

ホットボイス

お知らせ

教育情報
だいちくん

社協
だより

各種団体

広告

⚠️ 芽室町役場で申告書を作成できない方について(注意) ⚠️

次のいずれかに該当する方は、芽室町役場の確定申告会場にお越しになられた場合でも、**町で確定申告書の作成をすることはできませんので、帯広税務署での申告をお願いいたします。**会場にお越しになられた場合、待ち時間に関係なく帯広税務署での申告をご案内させていただきます。
 また、これらについてのお問い合わせも帯広税務署までお願いします。

- ◆土地や建物、山林の譲渡・売却による申告がある方
- ◆株式、FX、投資信託、先物取引、国債等による申告がある方
- ◆決算書や収支内訳書の計算、作成について相談のある方（作成済みの方は受付可能です。）
- ◆住宅借入金等特別控除（住宅ローン控除）を申告する方で、連帯債務を組んでいる（2人以上でローンを組んでいる）方、増改築やバリアフリー改修工事等のリフォームを行った方、ローンの借り換えを行った方
- ◆住宅借入金等特別控除（住宅ローン控除）を初めて申告する方で、中古住宅、買取再販住宅を取得した方

※その他、雑損控除など相談内容が複雑なものは、税務署での申告をお願いすることがありますので、あらかじめご了承ください。



専門的知識が必要な複雑な申告のため、他の方の待ち時間の大幅な増加に繋がることから、作成不可としています。皆様のご理解をお願いします。

- お問い合わせ先 ◎所得税、町・道民税の申告に関すること
- 所得税：帯広税務署 ☎24-2161（帯広市西5条南8丁目 帯広第2地方合同庁舎）
 - 町道民税：住民税務課住民税係 ☎62-9722 窓1階①

4月に地域おこし協力隊員に就任してあっという間に10カ月が過ぎ、もうすぐ1年が過ぎようとしています。これまでたくさんの方々と触れ合い、話しかけていただく機会が増えました。

さて、地域おこし協力隊員としての活動の幅も増えてきました。今までの活動を継続しつつ新たにシニアスポーツ教室の参加や10月に芽室町と友好都市である「広尾町」から依頼を受け、サッカー教室を行いました。

さらに活動の幅を広げたく、ドイツ発祥のボール遊び「バルシューレ」の指導者資格を取得しました。148種類のボールゲームを通して様々な体の動かし方を知ることが出来ます。先日、芽室町スポーツ少年団リーダー研修会でもバルシューレ



北海道十勝スカイアースと北海道日本ハムファイターズは、スポーツキャラバンなどで一緒にイベントを行っています。今後ともスポーツ振興で芽室町を盛り上げていきます。

B・Bは、魅力発信特別アドバイザーとして芽室町のPRをしてくれています
 B・Bのブログは →



を実施し、盛り上がりました。また、地域おこし協力隊としての様々な活動や僕が在籍する北海道十勝スカイアースでのサッカー選手との二刀流生活を北海道日本ハムファイターズマスケットキャラクタIB・Bが取材をしてくれました。

これから様々な年代に向けて「バルシューレ教室」を開き、市民の運動能力向上や健康作りにも貢献していきます。

確定申告と町道民税の申告を忘れずに！



受付期間・時間・場所

受付期間	2月1日（水）～3月15日（水） ※土・日曜日と祝日は除きます。	
時間	（午前の部）	9時～11時30分まで
	（午後の部）	13時30分～16時まで
場所	芽室町役場 地下会議室5・6	

詳細は広報誌「すまいる」1月号のほか、芽室町ホームページをご覧ください ▶

※長時間お待ちいただく場合もありますので、時間に余裕を持って来場してください。
 ※ご自身で作成した確定申告書の提出も承ります。提出された申告書は芽室町から帯広税務署にお送りします。

⚠️ 新型コロナウイルス感染拡大防止対策について(お願い) ⚠️



ご自宅からの申告にご協力を！

期間中は非常に混雑が予想されます。新型コロナウイルス感染症拡大防止の観点からも、ご自宅等のパソコンやスマートフォンからのオンライン申告が可能な方は、下記の方法での申告についてご協力をお願いします。

- ◆電子申告（マイナンバーカードを作成した方や税務署でID・パスワードを取得した方）
 - ①マイナンバーカードのICチップを読み込んで、ご自宅等のパソコンやスマートフォンから確定申告する
 - ②税務署で所定の手続きを行い、確定申告に必要なID・パスワードを取得してご自宅等のパソコンやスマートフォンから確定申告する
- ◆書面提出（上記以外の方）
 - ①ご自宅等のパソコンやスマートフォンから作成した確定申告書を印刷し、税務署へ提出する



ポイント いずれも国税庁のHPから『自動計算』で簡単に作成することができます！画面の案内に沿って入力すると、税額まで自動計算されます。

来場される方へのお願い

下記の項目を守られない場合は、受付会場への入場をお断りする場合があります。

- ◆マスクの着用をお願いします。
- ◆咳・発熱等の症状がある方や、体調のすぐれない方は来庁をご遠慮ください。
- ◆混雑緩和のため、できるかぎり申告される方のみ（最少人数）の来庁をお願いします。

⚠️ 事前に作成していただく書類について(お願い) ⚠️

注意 新型コロナウイルス感染拡大防止のため **受付会場に記載スペースを設置しません。**

以下の書類は、職員の代行作成は行いませんので、必ずご自宅で事前に作成したうえでお越しください。受付時に作成の有無について確認します。**作成が終わっていない方は、受付できません**ので、あらかじめご了承ください。

- ◆営業、農業等の事業所得、不動産所得の申告に必要な「収支内訳書（決算書）」
- ◆医療費控除の申告に必要な「医療費控除の明細書」

➔ 他の方の待ち時間の大幅な増加に繋がることから、皆様のご理解をお願いします。

お仕事探しと求人は「芽室町ハローワーク」

「芽室町ハローワーク」は、求職と求人とのマッチングを行っています。芽室町内でお仕事をお探しの方、求人情報掲載希望の町内事業所はぜひご登録ください。

■求人登録票・求職申込書（ホームページ・窓口備え付け）を提出
 ■無料
 問 芽室町ハローワーク 本通3丁目
 (NPO法人Quercus内)
 ☎ 67・5144
 (担当：商工労政課工業労政係)

まちがっぐ “人” と “仕事”

芽室町ハローワーク 休日・夜間相談会

10:00～18:00
 休日 2/18(土)
 20:00まで延長
 夜間 2/13(月)
 2/20(月)
 2/27(月)



町Facebook ハローワークHP

■ピックアップ求人情報 (ほかにも求人いろいろ！HPをチェック！)

雇用形態	仕事内容	就業時間	事業所名称
正社員 数名	農業機械の販売・修理	8:30～17:30	ヤンマーアグリジャパン(株) 東芽室北1線24-11
正社員 各1名	運転手 ①トレーラー ②セルフ ③ダンプ	8:00～17:00 (7時から勤務の場合あり)	山口興産(株) 東芽室北1線20番地
パート・アルバイト 1名	事務員補助	8:30～17:30	青木建設(株) 東11条10丁目1番地
パート・アルバイト 1名	レジ・ホール・接客・店内清掃	土日祝10:00～14:30	Café+Deli 四つ葉 apart 東4条1丁目8-2
パート・アルバイト 1名	学童保育スタッフ：小学生の生活サポート	平日：14:30～17:30 土曜・長期休暇：10:00～16:00 ※日数・時間 応相談	上美生学童クラブ 上美生4線34

※賃金などの詳細は、芽室町ハローワークまでお気軽にお問い合わせください。
 ※面接には芽室町ハローワークが発行する紹介状が必要です。
 ※随時紹介を行っておりますので、この求人の中でもすでに決定済となっている場合があります。

生活・仕事・就職相談会

生活や仕事、就職に関する相談会を実施します。秘密厳守、事前予約制。相談料は無料です。

1 生活・仕事相談会

☎ 2月28日(火)

① 9時30分～

② 10時30分～(各時間帯1人)

場 芽室町役場健康福祉課

2 就職相談会

問 A 応募書類作成・面接コース

B 就職・転職相談コース

※職歴、資格をもとに人事担当者が会いたくなる履歴書の書き方や面接対策のアドバイスも行います。

☎ 就職・転職についてお悩みの方

☎ 2月24日(金)、3月17日(金)

① 10時～

② 11時10分～(各時間帯1人)

場 芽室町役場健康福祉課

問 開催日の前日まで

問 自立相談支援事業所とかち生活

あしんセンター

☎ 66・7112

健康

献血にご協力ください

移動献血車が来町しますので、ご協力をお願いします。

☎ 日程

3月2日(木)

10時～11時30分

13時～16時

芽室町農業協同組合

3月3日(金)

9時30～10時30分

雪印種苗株式会社 帯広営業所

エア・ウォーター物流株式会社 帯広営業所

11時～11時50分

芽室町役場

13時30～16時

●輸血用血液の安定供給のため、献血へのご協力は不要不急の外出にあたりません。

問 健康福祉課社会福祉係

☎ 62・9723 窓1階③

肺炎球菌ワクチンの予防接種はお済みですか

問 高齢者肺炎球菌ワクチンの助成は3月31日(金)までです。

☎ ①令和4年度に、65歳・70歳・75歳・80歳・85歳・90歳・95歳・100歳になる方(対象者には、4月1日に案内送付済)

②60歳以上65歳未満で日常生活が極度に制限される程度の基礎疾患がある方

場 詳しくは、町内医療機関へお問い合わせください。

問 健康福祉課保健推進係

☎ 62・9723 窓1階②

食と健康講演会

「腸活と野菜生活」
 ～健康も美容もまずは腸内環境から～

問 「ポッコリおなかを解消したい」「野菜のおいしい食べ方を知りたい」「どんな食事が体にいいの？」

生活習慣病と関連した食事について講演会を実施します。栄養や食事は、健康で健やかな毎日を送るためには欠かせない大切なものです。この機会に一緒に学んでみませんか？

☎ 3月12日(日)13時30分～15時(受付13時)

場 めもろーど 2階セミナーホール

●講師 萬谷 利久子氏

「食×農×観光」分野の専門家

北海道6次産業化プランナー

野菜ソムリエ上級プロ

問 3月9日(木)まで

●その他 託児も利用できます(3月2日(木)まで要予約)。

健康ポイント対象です。

問 健康福祉課保健推進係

☎ 62・9723 窓1階②

h-hoken@memuro.net

健康コラム第11回 『子どもの生活習慣』

■増える子どもの生活習慣病

近年、子どもの肥満や糖尿病などの生活習慣病が急激に増加しています。また、幼児期以降の肥満の70～80%は大人に移行し、自覚症状のないまま動脈硬化を促進するといわれています。

そのため、大人になってから合併症を起す頻度が高くなる傾向にあります。

子どもの生活習慣は、親の生活習慣が反映されることが多く、家族全体で取り組む課題の一つです。

■生活習慣を振り返ってみましょう

お菓子や甘い飲み物などをいつも口にしている、からだを動かすことが少ない、夜更かしをしても眠いなど、気になる点はありませんか。生活習慣は3歳頃から継続されていくといわれます。自分や家族の習慣を振り返ってみましょう。

◎バランスのよい食事をとりましょう

お菓子類は脂質や糖質が多く含まれます。食べるタイミングや量を考え、必要な栄養を3食から得ることが大切です。

◎適度な運動をしましょう

新型コロナウイルスの流行の影響で、運動に取り組む機会が長く制限されてきた期間があり、身体機能の低下や不

規則な生活スタイル、肥満などの傾向が強くなっていることがわかっていきます。1日最低60分以上体を動かすことが望ましいとされます。

◎良い睡眠をとりましょう

成長ホルモンは睡眠開始後の約3時間の間が最も分泌され、筋肉や骨格の発達に大きく働きます。また、睡眠不足は食事のタイミングに影響し、朝食の欠食は午前中の意欲や集中力の低下にも繋がります。スマホやテレビによるブルーライトの刺激は睡眠のリズムに悪影響があるため、少なくとも1時間前には見ることを控えましょう。

■芽室町の生活習慣病検査を受けましょう

芽室町では、小・中学生の希望者が生活習慣病検査を受けることができます。この時期は子どもが自分の体質や健康状態を知り、健康的な生活習慣を身に付けていく大切な時期です。積極的に検査を受け、家族全体で生活習慣病を予防していきましょう。

(担当) 子育て支援課

子育て支援係

高齢者のお困りごとは地域包括支援センターあいあいへ

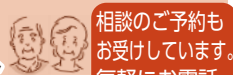

相談のご予約もお受けしています。気軽に電話ください！

場所：保健福祉センター(あいあい21) 2階
 開所時間：8時45分～17時30分(祝日を除く月～金)

☎66-8767 窓66-8768

※お電話をお受けできなかった際は、折り返しご連絡いたします。

○高齢者の権利を守ろう！
 ・家から怒鳴り声や大きな物音が聞こえる。
 ・あざや傷があるが、理由を聞いてもはっきりしない。
 ・心当たりのない物が届き、支払いを求められる。
 ・「体にいいから」などと言って高額な商品を売りつけてくる。など
 ご本人たちの困りごとに気がつききっかけになるかもしれません。お気軽にご相談下さい。

虐待の疑いや消費者被害の相談を受け付けています。例えば、身近に次のようなことはありませんか？

運営：社会福祉法人 慧誠会



子育て支援係

特集

目次
 みんなの
 ひろば

たのしく
 子育て

ホット
 ボイス

お知らせ

教育情報
 だいちくん

社協
 だより

各種団体

広告

結果の
 公表2

社会体育施設使用料金の新設・変更案

生涯学習課スポーツ振興係 ☎62-9730 窓2階15

まちづくり意見募集
 2件実施中!

第4期芽室町総合保健医療
 福祉計画(案)

原案の詳細はこちら↓



第5期芽室町地域福祉計画(案)

原案の詳細はこちら↓



●募集期間 2月20日(月)まで
 ●原案の入手方法

- ①町のホームページ(右のQRコード)
- ②窓 窓口での配布
- ③すまいるボード
- 意見の提出方法
- ①郵送(ホットボイスはがき、封書など)による方法
- ②電子メールによる方法
- ③FAXによる方法
- ④直接文書を持参する方法

※住所・氏名・連絡先を明記
 健康福祉課社会福祉係
 ☎62-9723
 ☎62-0121 窓1階3
 ✉j-shakai@memuro.net

結果の
 公表 第2期芽室町教育
 振興基本計画(案)

●意見の提出数 3件

結局、教育者の決めた型に
 子どもをはめていくやり方は変
 わらないように見受けられました。

意見
 本計画では、持続可能な
 社会の創り手を育むため、

確かな学力と社会の変化に対応す
 る力の育成を目指す、社会的、職
 業的な自立等につながる資質、能
 力の育成を重視しています。

意見
 山村留学に来る子どもはな
 じめず、地元の子ども達をイジ
 めています。山村留学は地元の子ど
 もに我慢をさせる事業なのですか。

答え
 山村留学生に関わらず「芽室
 町いじめ防止基本方針」を定め、
 各学校では、いじめは絶対許さないと
 いう考えのもと、指導を行っています。

意見
 上美生小学校、中学校の存続は
 せず、町の学校と統合してほしい。

答え
 ご意見などを踏まえながら
 学校の在り方を検討します。

甲実施時期 11月21日
 (月)から12月20日(火)
 問教育推進課教育総務係
 ☎62-9729 窓2階16

●たくさんのご意見を
 ありがとうございます

ありがとうございます

昨年10月5日~11月4日の期
 間で実施した「芽室町社会体育
 施設に係る使用料金の変更及び
 新規設定」に係るまちづくり意
 見募集につきまして、皆さまか
 ら多くの貴重なご意見をいた
 きました。皆さまからいただいた
 ご意見は全部で17件です。す
 べての内容はホームページに掲
 載していますので、ご覧ください



●主な変更点

①当日券の金額

新たなトレーニング施設の当日
 券は、240円の予定です。その
 他の施設は、現在の料金から変更
 ありません。

②回数券の変更

現在の複数施設で使用できる共
 通回数券を廃止し、施設毎の回数
 券に整理します。回数券は、12枚
 つづりから6枚つづりへ変更し、
 各施設6枚つづりを5回分の価格
 で販売予定です。

③1か月券を新設

ひと月に10回分の価格で販売予
 定です。

④6か月券の再設定

まちづくり意見募集を経て、施
 設を利用しやすい長期利用券につ
 いて検討を進め、全施設において
 6か月券を販売予定です。
 6か月券は、1か月券×6か
 月の価格から、利用促進のため、
 3割減額した価格で販売予定です。

これらの意見を踏まえ、新た
 な料金設定に向け検討を進めて
 います。
 ●これからのスケジュール
 ①2月中旬 使用料等審議会
 ②3月議会定例会議に条例改正
 の提案

芽室の歴史
 探訪

このまち大好き!



美生原野の開拓は、明治三十一(一八
 九八)年頃からピウカ川沿いに始まった。
 やがて、学校開設の要望が高まり、
 私立の簡易教育所が開設された。更に、
 同三十七(一九〇四)年頃になると、美
 生川に沿っての入植者も増え、特別教
 授場が開設された。こうして、美生地
 区には二つの学校ができたわけだが、
 これはピウカ川沿いと美生川沿いの二
 つの低地の間の高台地が、柏の密林で
 通学が困難だったからである。
 同三十八(一九〇五年頃になると、
 中央部の美生原野の開拓が始まった。
 そこで、先の二つの学校は両地帯か
 らの通学に便利な美生二線三三六・七
 番地に校舎を建てて合併させるとい
 う話を持ち上った。その後、幾多の経過
 を辿り、同四十二(一九〇九年、現在
 地の美生二線三十八番地に校舎を新築、
 翌年には第二芽室尋常
 小学校に昇格した。や
 がて、昭和五(一九二〇)
 年には美生尋常高等小
 学校となる。
 昭和二十(一九四七)
 年の学制改革では美生
 小学校と改称され、高
 等科は芽室中学校美生
 分校として併置された。

その92
 「美生小学校」

(芽室町美生二線三十八番地)
 芽室歴史探訪会 土岐 一雄
 同二十五(一九五〇)年、中学校が独
 立した後、児童数百九十五名、六学級
 編成の単式小学校となった。また、同
 五十六(一九八二)年一月には新校舎が
 落成した。
 当時の美生小学校は、十勝の性教育の
 先進校として知られ、また算数科におけ
 る複式授業の研究実績も積み重ねていた。
 その後、町の小・中学校適正配置計
 画案による統合の検討が始まり、六年
 にわたる地域との協議の結果、芽室西
 小学校への統合という結論が出された。
 こうして、美生小学校は平成三二(一
 九九)年三月閉校、八十七年の校史
 に幕を閉じた。

- 引用・参考文献
- 「美生小学校閉校記念誌「パイロ」」
 美生小学校閉校協賛会編
 平成三年五月三十一日発行
- 「百年記念誌「美生史」」
 美生開拓百年記念協賛会
 平成十二年四月発行
- 「芽室町百年史」
 芽室町役場
 平成十二年発行

●温水プール

- 1 団体利用料は変わりません
- 2 個人の当日券は変わりません
- 3 回数券はプール専用になりますが、金額は変わりません。
- 4 1か月券を新設しました!
- 5 6か月券は廃止を検討しましたが、新しい料金設定で設定しました!

【現在の料金体系】

区分	基本料金(円)
団体使用料	1団体1回につき 3,910
	専用使用加算料金 (25mプール1時間につき)
	1コース 330
	全コース 2,800
個人使用料	当日券(1人1回につき) 400
	共通回数券(12枚つづり) ※2枚でプール1回利用可能
	2,000
	6か月券 10,000

【新料金体系】

区分	基本料金(上限)	
	実施前の原案	実施後の改正案
団体利用料	1団体1回につき 3,910	3,910
	専用利用加算料金 (25mプール1時間につき)	
	1コース 330	1コース 330
	全コース 2,800	全コース 2,800
個人利用料	当日券(1人1回につき) 400	400
	回数券(6枚つづり)	★ 2,000
	1か月券	★ 4,000
	6か月券	★ 廃止 16,800

●その他の施設

新しいトレーニングルーム

区分	基本料金(上限)
トレーニング	当日券(1人1回につき) 240
グループ	回数券(6枚つづり) 1,200
個人利用料	1か月券 2,400
	6か月券 ★ 10,080
スタジオ	
専用利用料	1時間につき 1,000

総合体育館

- 1 団体利用料、個人当日券は変わりません
- 2 回数券は体育館専用になります
- 3 1か月券を2,000円で新設
- 4 6か月券は、新しい料金設定8,400円で設定

健康プラザ

- 1 団体利用料、個人当日券は変わりません
- 2 6枚つづりの回数券を500円で新設
- 3 1か月券を1,000円で新設
- 4 6か月券は、新しい料金設定4,200円で設定

だいちゃん

めむろの教育情報
教育委員会

だいちゃんでは、まちの教育情報をお伝えしています。
編集は教育委員会が担当しています。
〒082-8651 芽室町東2条2丁目14番地
(教育推進課) ☎0155-62-9729 2階16
(生涯学習課) ☎0155-62-9730 2階19
●芽室町教育ガイド
<http://www.memuro.net/administration/soshiki/kyouikuinkai/index.html>



芽室小学校の6年生が「がぶりのじかん」に考案したじゃがいもレシピ「サイコロポテイト」を給食で提供しました！サイコロ型に切ってカリッと焼いたじゃがいもに青のりが効いて、じゃがいもの味や食感が生かされたレシピでした。

高齢者学級「めむろ柏樹学園」

新入園生募集

町では、高齢者の方が生き生きと楽しく学び、交流する場として、高齢者学級「めむろ柏樹学園」を開催しております。町内にお住いの65歳以上の方で、年間を通じて活動に参加できる方であれば、どなたでも入園できます。午前中は学習(主に講演)、午後は実技(クラブ活動)を行っています。その他にも学園祭や修学旅行などの行事もありますので、たくさんの仲間と一緒に楽しく学んでみませんか？

■期間 5月～翌年3月まで
(月に1～2回程度、年15回)

■10時～15時まで(昼食休憩あり)

■クラブの種類

歌謡、社交ダンス、舞踏、書道、手芸、映画、陶芸、民謡、ゲートボール、軽スポーツ

■場 中央公民館ほか

■¥10,000円(受講料・昼食代・資料印刷代・自治会費)

■3月29日(水)まで

■入園申込書を左記問合せ先へ提出してください。(年度途中からの入園もできます。)

■生涯学習課社会教育係

☎62・9730



JICA北海道による講演の様子



陶芸クラブの活動の様子

教育情報

今月の教育委員会会議

2月22日(水)

芽室町役場2階第7会議室

※日程変更や非公開の議件もありませんので事前にお問い合わせください。

■教育推進課教育総務係

☎62・9729

令和5年度就学援助

町では、経済的理由によって学用品費や給食費などの支払いが困難と認められる児童生徒の保護者に対し、就学費の援助を行っています。認定は、令和4年中の収入合計額をもとに家族構成などを考慮して行われます。

詳しいお知らせと申請書は、学校を通じて配布(新小学1年生は、1日入学時に配布)するほか、ホームページに掲載しますので、希望される方は3月24日(金)まで(新中学3年生の保護者の方は3月10日(金)まで)に申請してください。

■教育推進課教育推進係

☎62・9729



大学等奨学金随時申請受付中

大学等(短大、専門学校を含む)に通う生徒を対象に奨学金の貸付を行っています。

貸付金額は、入学年度は最大80万円、それ以外の年度は最大50万円です。

また、令和5年度の入学が決定した方への年度前貸付も受付中です。

詳しくは、お問い合わせいただくか、町ホームページをご覧ください。

■教育推進課教育推進係

☎62・9729



町外へ転出予定の方へ 小中学校の転校手続きについて

転校予定の方は、わかり次第お早めに現在通学している学校に連絡し、手続き方法を確認してください。

なお、転出の場合、芽室町教育委員会での手続きは不要ですが、就学援助等の補助を受けている世帯は必ず事前連絡をお願いします。

■教育推進課教育推進係

☎62・9729

保護者の皆様へお子様が 安心安全にスマートフォン を利用するためのこと

満18歳未満のお子様はスマートフォン等、インターネット接続機器を利用させる場合、保護者の方は次の点に充分注意してください。

- ①適切にインターネットを利用する
- ②家庭のルールを作る

長時間利用によるネットの依存症も増加しています。

適切な生活習慣が身につけられるように、お子様と一緒に話し合ってください。利用時間は夜9時まで「など」、ルールは具体的に決めることが、ポイントです。

③フィルタリングなどを設定する
「フィルタリング」は、知識が十分ではないお子様が、不用意に違

法・有害サイトにアクセスしないよう制限する機能です。子供たちが事件・事故に巻き込まれないようにスマートフォン等には必ず「フィルタリング」を設定してください。実際に起きたトラブル事例をもとに、予防法と対策法を「インターネットトラブル事例集(2022年版)」として取りまとめましたので活用ください。

https://www.soumu.go.jp/main_sosiki/joho_tsusin/kyouku_joho-ka/jireishu.html
(検索ワード：総務省インターネットトラブル事例集)

■総務省 北海道総合通信局
情報通信部 電気通信事業課

☎011・709・2311
(内線4704)

寺子屋めむろ(体験)、開催しました！

冬休み期間の12月28日(水)に、小学年生及び、中学生を対象に「寺子屋めむろ(体験)」を開催しました。今回はメムオ口太鼓保存会の皆様と和太鼓体験の指導、八重柏冬雷先生からは毎年人気の大筆書道体験の指導をそれぞれしていただき

ました。参加した19名の熱心に取り組む様子が伺え、冬の思い出づくりができたようでした！



■生涯学習課社会教育係

☎62・9730

第25回フレンドリーコンサート開催しました！

1月28日(土)フレンドリーコンサートを開催しました。町内6校の小中高校の児童生徒合計119名が揃い、各学校ごとに日ごろの練習の成果を披露しました。

2年ぶりの開催で、関係者のほかに一般の方にも大勢ご来場いただき、たくさんの方の皆様と芽室町の児童生徒の演奏を楽しみました。

■生涯学習課

☎62・9730



第53回芽室町書き初め大会を 開催しました

1月9日(月・祝)に中央公民館で第53回目となる書き初め大会を開催しました。小学生から一般までの62名が参加し、八重柏審査委員、高橋審査委員が審査を行い、各作品は1月19日(木)まで中央公民館1階展示ホールにて展示をしました。
62作品の中から大賞・準大賞に選ばれた作品をご紹介します(敬称略)。
※作品の結果はHPにて掲載しておりますので、QRコードからご覧ください。



催し物(大ホール)

- 奥山・川村音楽教室発表会
2月23日(木・祝)
開演13時45分(開場13時30分)
無料
- 芽室ジュニアウインドアンサンブル
定期演奏会
2月26日(日)
開演14時(開場13時30分)
無料
- 稲田小ウインドアンサンブル
& WINDSコンサート
3月5日(日)
開演13時30分(開場13時)
無料
- 白樺学園高等学校吹奏楽部
スプリングコンサート
3月18日(土)
開演14時(開場13時30分)
無料

※催し物の予定は中止または変更になる場合があります。ご了承ください。

図書館情報

イベント・講座のお申込みは
芽室町図書館
☎62-11166

※予定している行事は状況により中止や変更となる場合があります。最新情報は図書館ホームページか公式ツイッターでも確認できます。



催事業内

- 日曜おはなし会
毎週日曜日 11時～11時30分
場幼児コーナー
- 除籍済み資料配布
3月5日(日)
10時30分～11時30分
場視聴覚室
- おやこっこおはなし会
3月18日(土) 14時～15時
場視聴覚室
- 赤ちゃん向けおはなし会はじめてのいつぱ
3月15日(水) 11時～11時30分

公民館情報

公民館講座のお申込みは
公民館指定管理者へ
☎62-4680

2月19日(日)9時から受付開始
※対象は町内にお住まいの方および町内の職場にお勤めの方です。
※申込者が多数の場合は、お断りすることがあります。
※帯広市文化スポーツ振興財団のホームページからも申込みいただけます。
託児は無料です。お気軽にお申し込みください
※公民館講座で託児をご希望の方は受講日の、10日前までにお申し込みください。



公民館でも講座

- ① 陶芸体験！ペン立て作り講座
陶芸を体験してみませんか？土の感触や、土遊びの楽しさを満喫して、自分だけのオリジナルのペン立てを陶芸で作りましょう。
3月18日(土)
①10時～12時
②13時～15時
①②どちらかの日程
場3階 美術工芸室



※無料
(※別途材料費 500円)
芽室町内の小学校に通う小学3年～6年生
定①②各15人
講 師 サークル陶炎
申3月5日(日)

② コリントゲームを作ってみよう！
スマートボールの遊び方と一緒にコリントゲームを作ってみよう！木製のピンの打ち方は自由で、打ち方によってボールの転がり方が変わります。出来上がったら、お家で色を塗ったり、シールを貼ったり、オリジナルのコリントゲームを作ってみよう。



- 3月21日(火・祝)
①10時30分～11時30分
②13時～14時
①②どちらかの日程
場3階 美術工芸室
※無料(※別途材料費 800円)
芽室町内の小学校に通う小学1年～3年生
定①②各15名
講 師 金子 輝和 先生
申3月5日(日)

場幼児コーナー

展示コーナー
芽室中学校創作作品展
開催中～2月25日(土)
※当初2月1日(水)～の開催を予定していましたが2月8日(水)～に変更となりました。

■ 風の子めむろ作品展
芽室町が主催する子どもの居場所風の子めむろで季節のイベント時に作った作品や七宝焼を展示します。
3月1日(水)～11日(土)
※最終日は12時まで

布の絵本サークル

「ひよひよ」展
今まで布でつくったおもちゃを中心に展示します。
3月15日(水)～30日(木)
※最終日は15時まで

祝日映画会

上映作品
「スペシャルズ！政府が潰そうとした自閉症ケア施設を守った男たちの実話」
(洋画・114分)
「何とかなる」を合言葉に、他の施設で受け入れられなかった子ども

ラウンジ展示

卒業生に贈る言葉展
3月1日(水)～30日(木)
町内の小・中・高校を卒業する生徒へ、各学校の校長先生や担任の先生たちからの心のこもったメッセージ色紙を展示します。

20世紀ロック講座

日本のロック黎明期
日本語はロックのリズムにのせることができるのか。70年代のブレイクスルーから80年代始めまでの日本のロックの進化について学びます。
3月30日(木) 18時～19時30分
場視聴覚室
講 師 杉野浩利さん
小林卓さん
場10人(先着順)
申3月20日(月)まで

司書のオススメ
 (今月の担当司書 宮井 美歩)
**『キリンの保育園 タンザニアで
 みつめた彼らの子育て』**
 齋藤美保／著 京都大学学術出版
 会

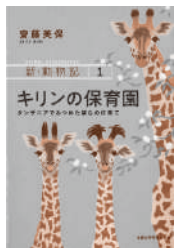

キリンは動物園に行けばたやすく見学することができるので

きます。では、野生は？簡単にはいきません。生態を知るべく細やかに観察したいとなれば、苦難の連続です。その苦難を乗り越え続け、「マサイキリンの子育て」をテーマにフィールドワークを重ねる著者の記録がこちら。「新・動物記」という動物研究のシリーズの1冊で、他の動物をテーマにした本もあり。キリンに興味をお持ちの方はまずこちらをどうぞ。

スポーツ情報

3月開館のお知らせ
 温水プールは例年機械点検等のため、3月は休館としております

だが、建替えに伴い4月～6月までの間が閉館となるため、今年度は3月も開館いたします。開館時間(9時30分～21時)や定休日(毎週月曜日)については、同様となります。

なお、新温水プールの開館は7月1日を予定しております。
生涯学習課スポーツ振興係
 ☎62・9730

テニソン体験しませんか

テニソンは、バドミントンコートで柔らかいボールを使いテニスとピンポンを合わせたような球技で、基本ダブルスで行います。現在、60～80歳代の年齢層を中心に20名程度が毎週体育館に集まり、プレーしています。足腰の運動、仲間作りに興味のある方は、ぜひチャレンジしてください。
 ☎3月13日(月)13時～15時
 芽室町総合体育館

■持ち物 運動靴、タオル(ラケットは体育館にて貸出しています)
 毎週月・水・金の13時～15時まで総合体育館で練習いたしますのでお声かけいただくか、事務局まで

お問い合わせください。
生涯学習課スポーツ振興係 事務局
 相原
 ☎62・2654

ファイターズフィジカルアカデミーを開催!

北海道日本ハムファイターズとの連携事業の一環として「フィジカルアカデミー教室 in 芽室町」を1月22日に開催しました。
 講師に元ファイターズ選手でアカデミーコーチの村田和哉さんと球団マスコットB・Bを迎え、第1部を年少～年長、第2部を小学1～3年生を対象に行いました。1部は運動することの楽しさを感じてもらったことを、2部はバランスとパワーをテーマに実施し、走ったり道具を使ったり、バランス力を養ったりと元気あふれる教室となりました!

今後も協定をいかけた教室や講座などを開催する予定がありますので、ぜひご参加ください!
生涯学習課スポーツ振興係
 ☎62・9730



スポーツ少年団リーダー研修会を開催!

スポーツ少年団リーダー研修会が12月18日に健康プラザにおいて開催され、町内スポーツ少年団に所属する21名の少年団員が参加しました。

今年度は北海道十勝スカイアイアの松尾雄斗さん、竹中広大さん、横野純貴さんに講師を依頼し、「ライフキネティック教室」と「バルシューレ教室」を実施しました。各教室では、歓声があがるなど楽しく団員相互の親睦や交流を図ることができました。

スポーツ少年団でたくさん仲間たちと一緒にスポーツを楽しみましょう!
生涯学習課スポーツ振興係
 ☎62・9730

第60回町民スケート大会結果

1月14日(土)町営スケートリンクで町民スケート大会が開催され、59名が参加し熱戦が繰り広げられました。各部門の順位をご報告します。(敬称略)

(1部)			(2部)		
小学1年男子	①梅原 草介		幼児の部男子	①田村 玲悟	
小学2年男子	①藤田 紗寧		小学1年男子	①田村菜々子	
小学3年男子	①勝尾 謙輔		小学2年男子	①内山 究恩	
小学4年男子	①横山 紀衣		小学3年男子	①西嶋 咲花	
小学5年男子	①渡部 健太		小学4年男子	①田村 大悟	
小学6年男子	①藤倉 杏史		小学5年男子	①勝間田紗季	
小学1年女子	②野村灯志樹				
小学2年女子	②土井 美緒				
小学3年女子	②鈴木 琥凱				
小学4年女子	②吉本 響嬉				
小学5年女子	②大石 翔士				
小学6年女子	②黒田 瑞希				
	②芹澤 時生				
	②横山 仁奈				
	②船戸 信虎				
	③小松 拓哉				
	③井川 陽斗				
	③野村 芯矢				
	③渡部 春希				
	③坪内 音華				
	③寺内 遥音				
	③中山 彩				
	②喜多 颯				
	②堀井 柚希				
	②松井 想真				
	②藤倉 快史				

第30回 ねんりんフェスティバル

日時：2月19日(日)10時～12時30分
 場所：ふるさと歴史館「ねんりん」(美生2線38番地)
体験メニュー(すべて無料)
 10:00～11:00
 べっこうあめ作り体験、昔道具つりゲーム、ダンボールわなげ、昔あそび体験コーナー
 10:00～11:30
 クイズラリー、工作コーナー、段ボールで遊ぼう(常設)
 11:30～12:30 ※子どもはもちつき体験ができます。体験してくれた方に無料で餅を提供します。
 もちつき体験会
 体験メニュー・無料送迎バスともに事前申込不要です。

無料送迎バスを運行します!!

No.	バス停	1便	2便
1	東めむろ2条北1丁目	9:30	10:20
2	中央公民館	9:35	10:25
3	西地区コミュニティセンター	9:40	10:30
4	健康プラザ前	9:45	10:35
5	ねんりん	9:55	10:45

行き

No.	バス停	3便	4便
1	ねんりん	11:15	12:30
2	健康プラザ前	11:25	12:40
3	西地区コミュニティセンター	11:30	12:45
4	中央公民館	11:35	12:50
5	東めむろ2条北1丁目	11:40	12:55

帰り

工作教室のお知らせ
 ふるさと歴史館「ねんりん」では、毎月第2、第4土曜、日曜日に身近な材料を使った工作教室を実施しています。新型コロナウイルス感染対策のため、一度に参加する人数制限を設けています。希望される方は電話にてお問い合わせください。
受付時間 ①9時～11時 ②13時～15時30分
 ふるさと歴史館「ねんりん」 ☎61-5454
 芽室町美生2線38番地(集団研修施設かっこう隣)
開館時間 9時30分～16時30分 ■休館日 火・水曜日・年末年始

2月 ステンドグラス
 丸いステージ型のカープラ板とダンボールで作るきらきらかわいいステンドグラス作りです。
 2月25・26日

3月 くるくる風車
 柄のついた色紙や、白い紙に自由に絵を描いたオリジナル風車作りです。
 3月11・12・25・26日

「社協」とは、社会福祉協議会の略称です。
〒082-0014
北海道河西郡芽室町東4条4丁目5番地
芽室町保健福祉センター(あいあい21)
☎62-1616 62-1657
芽室町社会福祉協議会公式HP
<https://www.memuro-syakyo.jp/>



芽室町社会福祉協議会は、地域福祉事業と介護保険事業が一体となり、「支えたり」「支えられたりする」地域共生型のめむろの実現を目指します。

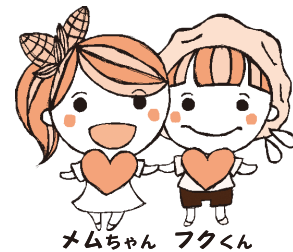

総務課、地域福祉課、介護事業課の3課と調整機能をもつ特命担当で構成されています。
◎直通電話を開設しました。
訪問介護事業所 (ホームヘルパー) ☎29-1192
居宅介護支援事業所 (ケアマネジャー) ☎29-1193

「赤い羽根共同募金」 「歳末たすけあい募金」への ご協力ありがとうございます。



10月1日より全国一斉に始まりました「赤い羽根共同募金運動」は1月27日現在、総件数925件、総額2,720,504円の募金をお寄せいただきました。また、12月1日から始まりました「歳末たすけあい募金」は1月27日現在総件数38件、総額438,661円の募金をお寄せいただきました。心温まるご協力に感謝申し上げます。

募金種別	件数	金額
法人募金	208	1,210,843円
封筒募金	680	1,297,679円
老人クラブ	20	84,827円
その他窓口	17	127,155円
合計	925	2,720,504円

赤い羽根共同募金ご協力者

(12月26日～1月27日受付分)
【封筒募金】
藤川優太、敬松稜治、北川達也、広瀬孝恭、野澤修治、細野俊也、吉田元洋、吉田正人、早苗里美、広瀬重光、上関山農事組合、ステイブ・ン・ジェヒア
【募金箱】
ツルハドラッグ芽室店、芽室町役場、芽室町観光物産協会

歳末たすけあい募金ご協力者

永原俊治、平野隆、坂の上老人クラブ
この他にも、掲載を希望されなかった多くの方々にご協力をいただきましたことに、厚くお礼申し上げます。お寄せいただきました募金は、地域福祉推進のために大切に使用させていただきます。

心配ごと相談日程

2月22日(水)

時間：13時15分～15時30分
場所：保健福祉センター2階「静養室」
専門相談員：白銀 孝志さん(人権擁護委員) 若狭富美子さん(人権擁護委員)

3月8日(水)

時間：13時15分～15時30分
場所：保健福祉センター2階「静養室」
専門相談員：佐々木晴彦さん(学識経験者) 中川ゆかりさん(人権擁護委員)

・問題解決に向けたアドバイスや関係機関などへの橋渡しを行います。
・おおむね月2回、第2・第4水曜日に開設しています。
☎62・1616 (担当：中川)

職員募集

- ①小規模多機能型居宅介護事業所
・常勤職員・パート職員・夜勤専門職員
 - ②ホームヘルパー
・常勤職員・パート職員
- ※業務内容、応募要件等詳細は、ホームページまたは社会福祉協議会までお問い合わせください。
☎62・1616 (担当：西山)

社会福祉協議会会費について

社会福祉協議会とは、戦後間もない混沌期に、日本国憲法第89条により、公の財産の支出は公の支配に属しない慈善、教育若しくは博愛の事業に対し支出することが禁じられました。そのため、民間組織で慈善・博愛事業を実施する役割を果たすために芽室町では民生事業会(助成会)が誕生し、社協の前身組織となりました。

その後、地域住民・町から必要とされ「民間の社会福祉活動を推進することを目的とした営利を目的としない民間組織」として1951年に芽室町社会福祉協議会が設立されました。そして、住民主体の原則に基づき、社会費を全戸加入とし、地域の実情を勘案し、住民の自治組織にとりまともをお願いするという形をとり現在にいたります。

なぜ社協は、会費を集めるの？
芽室町社会福祉協議会は「誰もが孤立せず支え合う、思いやりで満たした共生のまちづくり」を目指し、町民のみならず、関係団体、行政などと協働して地域福祉の推進を使命としています。

地域福祉活動に町民の意思を反映させ、町民の皆様が地域福祉に参画する「住民主体・参加」を理念としております。そこで、社協活動の趣旨や事業に賛同する町民の皆様方に会員(任意)となって、地域福祉の推進に参画していただいております。地域福祉活動の財源として、会員の皆様に会費のご協力をお願いしております。

町内会に会費の取りまとめや納入の協力について
助け合い(互助)の精神から町民の皆様にご協力を願っています。町内会・農事組合は地域住民の皆様を代表する団体であり、町内会・農事組合と社協が協働して地域福祉を推進していくことが最良なものと考え、町内会等・農事組合の皆様にご協力の取りまとめや納入のご協力をお願いしております。

なお、町内会等に参加されていない方については随時、個人(世帯)での会費のご協力を受けております。社協の事業(社会費)の使途については、ホームページにも掲載しておりますがお気軽にお問い合わせ下さい。

ふれあい交流会を開催します

コロナ禍で過去二年中止となりました「ふれあい雪中運動会」の内容を一新し開催します。外での開催から、屋内の健康プラザでレクリエーションを楽しみましょう。
■3月28日(火)午前10時～
健康プラザ(西3条南6丁目)
※内容申込み等の詳細は、2月下旬にホームページまたはポスティングで配布するチラシでお知らせします。

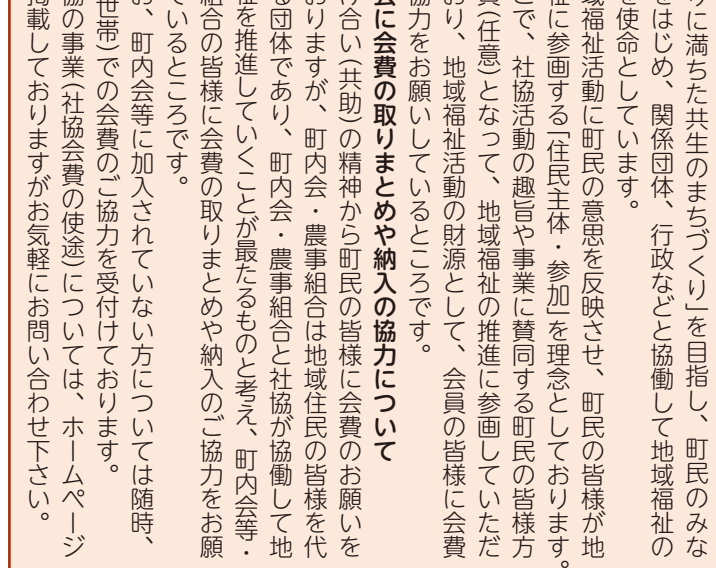

ストップ・ザ 悪質商法

～被害の未然防止を目指して～
町民からの消費生活相談を受け付けています

編集・発行／芽室町消費生活センター 相談受付：平日 10時～16時 ☎62-6556

消費生活相談事例

注文していない電子タバコとサプリメントが届いた!

Q 集合住宅の郵便受けに、注文した覚えのない電子タバコとサプリメントが届いていた。ただの送り付け(ネガティブオプション)だと思い、放置したところ、業者から請求書が届いた。身に覚えが無いので支払わずにいたら、次は弁護士事務所から催告書まで届いた。どうしたらいいだろうか。(20代 男性)

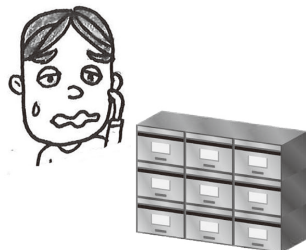

A 当センターから電子タバコの業者に電話をして誰が注文したのか確認したところ、注文者は相談者の名前と住所は一致していましたが、申込時の電話番号とメールアドレスが相談者のものと違うので、他人が相談者になりすまして注文していたのではないかと考えられました。

業者が送ったという個数と相談者が郵便受けから取り出して受け取った個数が違うので、相談者になりすまして注文した他人が、相談者の郵便受けから何個か勝手に持ち出したと思われる。

その後、サプリメントの業者にも電話をして、申込時の電話番号とメールアドレスを確認したところ、電子タバコの業者が把握している電話番号とメールアドレスが同じだった為、二件ともなりすましの可能性が高い注文であることがわかりました。事情を説明し、いずれの業者も今回の請求を取り下げてくれることになりました。

相談者の郵便受けは誰でも開閉のできるタイプであり、他人が郵便受けを勝手に開けて郵便物を持ち帰ることができるものでした。

郵便受けから郵便物を盗み、氏名と住所がわかれば、偽造した身分証明書などでクレジット

カードを作成されることも考えられますので、郵便物の管理には気をつけるよう助言しました。

消費者へのアドバイス

①郵便物をこまめに取り出す。チラシをためない。郵便受けは常に空にしておくことで警戒心のある住人だと思わせることが大切です。

②郵便受けにカギを掛ける。



③海外旅行や長期出張などで自宅を長く留守にする場合は郵便局へ不在届を出すか不在の間、郵便物は配達されません。留守の間に郵便物がたまると空き巣に狙われる可能性もありますので注意が必要です。

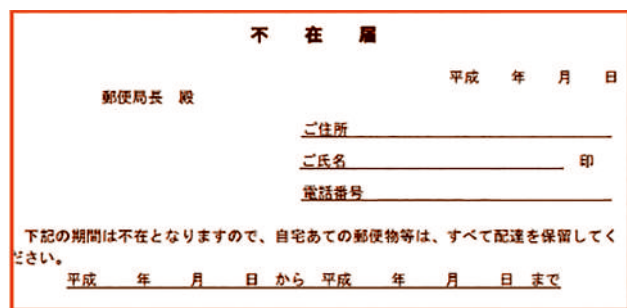

送り付け(ネガティブオプション)と判断する前に...

特定商取引法が昨年7月に改正され、送り付けられた商品は直ちに処分できるようになりました。しかし、今回の事例のように、他人がなりすまして注文しているということもあります。また、送り主の記載がない商品が、知人からのお歳暮だったという事例もあります。身に覚えのない商品が送られて来た場合、すぐに処分しないで、心あたりの相手を調べたり、消費生活センターにご相談ください。

こんにちは! ボランティアセンターです



ブログ：(「ふたば」と「なごみ」のぼかぼか日記)～nagomi.kakuren-bo.com/
芽室町ボランティアセンター(担当:柏葉) ☎61-3631 FAX62-1657

「～だけならできるよ!!」

「つなぐ」「つながる」「つなげよう」で支え・支えられ・支え合いの活動中!!
今、すぐにはできないけど、できるときに参加・利用・サポートできる方、大募集
「こんな活動したい・活動している」という方もお待ちしております。

「ボランティアのつどい」を開催!

ボランティア相互の交流を目的とした「ボランティアのつどい」を1月21日(土)4年ぶりに開催しました。一般社団法人とかちシニアサポート協会(代表理事 細川善正氏)より 喜多早苗氏をはじめ4名の講師をお迎えして、頭のとっぺんからつま先まで身体も気持ちも動かした1時間半、上手にできないことも楽しみながら、笑顔で交流を図りました。

ボランティアセンター運営委員会 鈴木健充委員長より「今後それぞれの地域活動に活かしていただきたい」とのご挨拶がありました。参加者から「久しぶりに仲間と楽しんだ」「サロンでやってみます」という感想が寄せられました。



つなぐ・つながるボランティアサロン

「ボランティアのつどい」と同じく、交流を目的として毎月開催しています。情報交換、企画、創作、勉強会など内容は様々です。今後は、レクリエーション道具作りやイベントの企画なども予定しています。事前のお申し込みは不要です。これから活動してみようという方も、ぜひご参加ください。

お知らせ

つなぐ・つながるボランティアサロン

「レクリエーション道具を作ろう!」

日時 2月15日(水) 14時～15時30分

「ボランティアサロンを企画してみよう!」

日時 3月8日(水) 14時～15時30分

場所 ふれあいサロン「なごみ」

なごみ食堂

日時 2月18日(土) 11時～13時

*日程を変更しました

×メニュー みそおでん

日時 2月25日(土) 11時～13時

×メニュー 焼き鳥丼

日時 3月11日(土) 11時～13時

×メニュー おたのしみ♪

場所 ふれあいサロン「なごみ」

*事前予約制 先着30名

(食事代300円(小学生以下は無料))

ふれあいサロン「なごみ」利用について

ボランティアセンター登録団体など福祉

活動・町内会活動に利用することができます。

ため、当面は事前

予約制(定員8名)

です。

【利用時間】

10時～17時

【休館日】

日・月・祝日





元気かい？

市街地町内会連合会

■発行・編集：芽室町市街地町内会連合会
■題字・似顔絵：伊藤宏子

連合会のコロナ対策

マスク、換気、短時間、手洗い、消毒を実行中。3密に配慮しています。

町内会に対する意識改革を

企画部長 富田 明雄

「町への要望書」を提出します

昨年12月6日から8日までの3日間わたり、実施した意見交換会に多くの町内会長さんに出席をいただき、改めてお礼申し上げます。皆様方からいただきました貴重なご意見は、企画部会、三役会議において議論、検討を行い、町への要望意見として提出してまいります。

また、2月には町議会議員との懇談会を予定しております。

町内会加入率と町内会の意義

芽室町の町内会加入率は年々低下し、昨年の加入率は56%、このままでは50%と、半分の世帯が町内会に加入しないという現実が迫っています。

町内会は、世代を超えて地縁によって結ばれた支え合いの場であり、地域住民の日常交流を通じて、福祉や防災、防犯、清掃や環境美化、交通安全、高齢者の見回り、サロン活動など多岐にわたって生活を支えているのが、町内会だと思えます。

町内会を通じての行政サービスの機能低下の心配など、多方面にわたって影響が今後心配されますし、町内会に加入してもメリットがあるかないか、そういう問題

ではないと思えます。

未加入世帯は、一戸建て住宅はもちろん、アパート、マンション、公営住宅の方にもそれなりにあり、町内会役員だけによる加入促進、啓発活動には限界がきていると思います。町内会とは、何のためにあるのかということ自体が、理解されていないと思います。

札幌市未来へつなぐ町内会させあい条例

今回は、4月1日から施行される「札幌市未来へつなぐ町内会させあい条例」を紹介したいと思います。

「札幌市未来へつなぐ町内会させあい条例」には、目的として

第1条に「町内会が地域コミュニティの中核であり、今後も維持されるべき存在である」という認識を広く共有するとともに、町内会の維持及び活動の活性化に関する基本的な考え方、市の責務等を明らかにし、市の施策の基本となる事項を定めることにより、町内会の維持及び発展を図り、もって暮らしやすいまちの実現に寄与することを目的とする」とあります。

また、基本的考え方として第3条に「町内会、地域住民、事業者及び市は、等しく地域コミュニティを構成する一員である」という意識を持ちながら協働して地域のまちづくり取り組む」ともあります。

第9条には、加入促進などとして

「市は、地域住民の町内会への自発的な加入又は町内会の自主的設立を促進するため、必要な支援を行うものとする」となっています。

第11条で、広報啓発として

「市は町内会に対する地域住民及び事業者の理解及び関心を深めるとともに、町内会活動への地域住民及び事業者の一層の参加及び協力を促進するため、広報その他の必要な啓発活動を実施するものとする」など、それぞれうたわれています。まさしくこのことだと思えます。

待ったなしの厳しい状況

生活を取り巻く環境が大きく変化し、共稼ぎ世帯が増え、子供が塾へ通うのが当たり前、そして少子高齢化など昔と違い、時代は大きく様変わりしています。

町内会は不可欠な自治組織であるという意識改革が必要だと思えます。加入率が50%を割るのが目前に迫っていますので、待ったなしの厳しい状況だということを皆さんも考えてみてください。



地域福祉館の再整備計画への要望・提案

社会的弱者共同企画部長

梅津伸子

1月13日に、「社会的弱者共同企画部会」を開催しました。昨年12月6日から8日まで行われた町内会長の意見交換会では、各町内会長さんから出されたご意見と今後の取り組みについての意見交換を行い、次の点について確認いたしました。

①町の「地域福祉館の再整備計画」に関する市街地19町内会のうち16町内会から参加があり、地域にとって、地域福祉館が大きな関心と課題になっています。ほとんどの意見が、各地域の福祉館の存続を求める声でした。

②町が行う「整備計画」の見直しについて、共通認識を持ち、地域としての声を上げていく必要が改めて確認されました。

③管理人の仕事を引き受ける人



昭和53年に建てられた「かしわ福祉館」



昭和52年に建てられた「弥生福祉館」

がない、施設の管理が困難になっている、それには具体的な対策が必要だということです。

④今後、連合会役員による議論を踏まえ、「企画部会」が提出する町への要望の6項目に加えて、「地域福祉館の再整備」についての要望と提案を行うて参ります。

⑤当面の課題として、暖房施設などの点検が、4、5年間にわたって行われていないなど、現状が明らかになりました。町による既存の施設の維持、管理の実施を求めています。

今後、町の「地域福祉館の再整備計画」の見直しに関し、次の点について町への要望、町議会との懇談会を予定しています。

一 各町内会長の声として、地域福祉館は地域にはなくてはならないものと強調されました。町が掲げる施設の目的は、

①地域活動、コミュニティの拠点、②避難場所、③子育て世代の集う場所、④高齢者が集う場所、⑤高齢者の健康増進の場所の5項目です。しかし、これらの目的と施設の集約再整備は合致していません。

二 福祉館の運営について、二つの提案をしたいと思います。

「一」は、管理内容を、予約の受付、使用実績の取りまとめする機関と施設の鍵の開閉する機関に分ける。例えば、前者を活動支援センターに、後者を地域町内会の役員で担当するというように。

「二」目は、福祉館として空き家を活用するケースを提案します。改修費用の低減、高齢者が歩いて行ける、町内会が活用しやすい、一般家屋で管理しやすいなどの利点があります。幅広く横断的な分野で役場の関係課が計画から参加し、施設の幅広い利用を検討すべきです。

特集

目次

みんなのひろば

たのしく子育て

ホットボイス

お知らせ

教育情報 だいちくん

社協 だより

各種団体

広告

交番だより

困ったことがあれば交番まで

■事件・事故など緊急の場合は、すぐ110番へおかけください。近くをパトロール中の警察官やパトカーが急いで駆けつけます。
 ■携帯電話からかける場合は、110番または、帯広警察署(☎25-0110)へおかけください。
 帯広警察署ホームページ <http://www.obihiro-syo.police.pref.hokkaido.jp/>

発行責任者：芽室交番
 ☎62-2151 帯広警察署 ☎25-0110

近年、インターネット空間は、経済社会の必要不可欠な基盤となり、人々の生活に様々な恩恵をもたらしている一方で、ネットバンキングによる不正送金事案や、偽サイトによるフィッシング詐欺事案、ランサムウェア等の不正プログラム事案等、国民生活を脅かすサイバー犯罪の危険性が社会全体で大きく取り上げられています。サイバー犯罪の被害に遭わないようにするため、複数の対策を併用する等、危機意識を持ってインターネットを安全に利用しましょう。

◆サイバーセキュリティに関する普及啓発強化
 ○毎年2月1日から3月18日までの間を「サイバーセキュリティ月間」としてあり、サイバーセキュリティに関する広告啓発活動を集中的に推進しています。

○違法・迷惑駐車防止
 ○排雪作業の障害になります。道路を狭くし、住民に迷惑をかけ、生活にも大きな影響を与えます。
 ○通行する車両や歩行者の見通しの妨げになり、事故の原因になります。

○雪山による死傷に注意しましょう。道路脇には雪山ができてドライバークの視界を遮り見通しが悪くなります。交差点を通過する際は予測して運転しましょう。

○悪天候に注意しましょう。事前に道路情報を確認するとともに、万が一に備えて防寒具やスコップ等を準備しましょう。

◆冬道での交通事故防止
 ○冬道では、凍結路面スリップ事故が多く多発します。スピードダウンと慎重な運転を行いましょ。

◆冬道での交通事故防止
 ○急がず運転操作は危険です。スリップなどの思わぬ交通事故に繋がり、大変危険ですのでやめましょ。
 ○悪天候に注意しましょう。事前に道路情報を確認するとともに、万が一に備えて防寒具やスコップ等を準備しましょう。

ストップ・ザ・交通事故
 めざまし 安全で安心な北海道

町民活動支援センターだより

町民と行政の協働によるまちづくりを目指し、自主的な町民活動をサポートします!

編集・発行/めむろ町民活動支援センター 東3条3丁目1番地 芽室中央公民館1階
 ☎62-0413 ☎62-0414 ✉katsudou.center@cotton.ocn.ne.jp
 開館時間 月～金(祝日除)9時30分～17時 ホームページはこちら→



地域の先生、地域の大人とともに子どもたちも活動中!

一緒に活動しませんか?!

芽室剣道少年団

◆◇ⓧⓧ 18時30分～20時30分
 ◆総合体育館2階 第2競技場
 未就学児から大人まで入団できます。
 防具は貸し出ししています。
 ◆お問合せ：090-7641-8280
 (今西さん)

「これは刀もが試合で全く勝てなくて向いていないのかな」と思うこの角度!」と指導歴50年の黒田榮繁さんが、隙を感じさせない立ち姿で子どもたちに話しかけます。

子どもたちに「どんな先生ですか?」と尋ねると「厳しいけど優しい」「ほんとはもっと優しい!」練習の後は優しい」と、実は優しいということを一瞬懸命話してくれました。慕っている様子が伝わってきます。

黒田先生は見ていただけで呼吸の変化にも気づくそうです。→

←面をつけてからは、安澤奈穂子先生が指導します。

「こころと信じてくれないで、長く見守ってほしい」と思っていました。

芽室町アーチェリー協会

◆4～10月 芽室南小横アーチェリー場
 ⊕13時30分～16時 ⊕9時30分～13時30分
 ◆11～4月 健康プラザ
 ⊕または⊕19時～20時30分
 ◆通年 健康プラザ ※ジュニアのみ
 ⊕16時～19時
 ◆お問合せ：tokachimemuro.archery@gmail.com

全国大会出場経験もある前会長の内山正男さんやインターハイ出場経験者の方から助言を受け練習しています。十勝管内には他にも協会はありませんが、年間をとおして定期的な練習を行い、指導を受けることができるのは芽室だけです。会で練習している子どもたちが高校生となり、インターハイに出場するなど活躍しています。安全のためのルールを守

「昨年、第29回『芽室町長杯』では管内から幅広い年代の40名ほどが参加し、競技を楽しんでいます」

入学前から始められます。子どもたちに競技を始めたきっかけを尋ねると「オリピックを見たこと」「お祭りの射的が楽しかったこと」をあげていました。

協会は昭和56年設立、内山さん(上写真)

◆お知らせ◆ ピンピン体操「チェア」の活動日が1月より、木曜から月曜11時15分～11時45分となりました。

MEMURO MACHI EKI

めむろまちの駅 通信

芽室町観光物産協会

カフェスペースは自由にご利用いただけます(^.^)

いつでも気軽にどうぞ!誰でも自由にご利用いただけるフリースペースです。ご家族、ご友人、サークル仲間との打ち合わせなど、にぎやかに楽しい時間を過ごしてくださいね。

メムロピーナッツさんの「顔出しパネル」かわいいですよ〜♡

めむろまちの駅店舗前に設置してます♪
 大人からお子様まで年齢問わずに人気!!
 めむろ一どにきたら、まずは、顔出しパネルで記念の1枚をパチリ!自然と笑顔がこぼれるかわいい顔出しパネルです(*^_^*)

「国分北海道 缶つま&カレーフェア」開催中です♪

国分北海道(株)さんのご協力、北の大地で育まれた「北海道食物語シリーズ」の中から、こだわりの缶詰おつまみ7商品と、厳選カレー7商品、北海道新名物スープカレー5商品を「めむろまちの駅」で販売しています(^.^)

問めむろまちの駅 ☎66-6522 (芽室町観光物産協会)

医療法人 崇成会
藤村歯科・矯正歯科医院
永く付き合える歯科医院をめざして

芽室町東1条4丁目21
Tel: 0155-62-1588



医療の発展により、インプラント治療はより安心して出来る様になりました。
インプラント治療が難しい患者様に対しましては、優秀な歯科技工士と提携し、より質の高い入れ歯をご提供いたします。
是非、当院にご相談ください。

インプラント治療 42万円～ 入れ歯治療(自費) 38万円～

Happy anniversary
卒業おめでとう
中学生学生服
販売中
◎愛ちゃんカード◎子育てスタンプ
衣料 62-2754 Mカード 加盟店
芽室町本通1丁目めむろーど営業時間10:00~19:00

今ならお買物金額の20%が還ってくる!
現金もしくはMペイでのお支払でお買上金額の20%がポイントで戻ってきます。(上限10,000円P)
Mカード 2/28まで
カードはその場で5分位で発行できます
※ポイントは3月上旬にカードに入ります

布団引取りセール
※布団お買上げ1枚に付き不要の布団1枚当店で処分します。
人生の9分の1は、眠りの世界。大切な睡眠のために、布団をお選び下さい。
フラックシカ(天然絨毛)の高級外装・高級エンベル・高級縫製が特徴です。

羊毛布団 9,980円
羊毛布団 10,980円
フラックシカ(天然絨毛)布団 17,800円
フラックシカ(天然絨毛)布団 19,800円

各種保険取扱い(骨折・脱臼の後療は医師の同意が必要)
みやま鍼灸整骨院
施術時間 月 火 水 木 金 土
8:30-12:00 ● ● ▲ ● ● ▲ ▲...8:30~13:00
14:30-19:00 ● ● - ● ● - 日・祝は休み
時間外応相談
芽室町東3条2丁目1番地3 ☎0155-62-0988※予約優先
整骨院・鍼灸院は国家資格取得者の施術所です

・バリアフリー、駐車場3台。
Hair Room **MERRY** メリー
☎0155-67-0393[完全予約制]
芽室町東4条南1丁目2-11
☎火曜、水曜不定休
☎9時~18時

農作業補助員の登録者大募集!!
近隣にお住まいの方!! 町内の農家で働いてみませんか!!
●農家で働きたい方、農業に興味のある方を大募集!
●農作業経験が無くても、ヤル気のある方大歓迎
●短時間・ときどきでも登録可
お手伝いいただける方に農家をご紹介します
ぜひ一度 紹介所へお問い合わせください
JAめむろ 無料職業紹介所(農産部 労働支援対策課)
芽室町西4条南1丁目1番地9 ☎62-2549 [平日9~16時]

あおぼクリニック
☆経鼻胃カメラ・・・お電話いただくと確実です
☆禁煙外来(休止中)、各種健診・・・随時受付
☆各種ワクチン(小児・成人)接種
※水・土曜日午後休診
芽室町東7条6丁目3-10 (パリス美容室様より東側へ20m)
☎(0155)62-2711

アタラシィー

広報編集後記

▶めむろ☆未来ミーティングへのたくさんのご参加ありがとうございました。各地域の実情や課題。生の声を直接聴くことの大切さを改めて実感。厳しいご意見は、ズシンと心に響きますが、逃げず、ブレず、ひとつひとつの声を受け止めて、まちづくりに生かしていくことが我々の使命。各会場でのやり取りは、ホームページで公開しています。ぜひご覧ください。
松田奈巳

▶藤丸が惜しまれつつ閉店。当時あったホビーショップにお年玉をつぎ込んだこと、書初め大会で表彰されたこと、エレベーターに乗るのが楽しみだったことなど思い出もいろいろ。記憶に残る場所でした。形は変わるとはいますが、復活にも期待。▶まちなか再生の議論の中でも拠点となるシンボリックな場所も検討されていくようです。ぜひ、記憶に残る場所にしていきたいですね。
玉堀雄一

▶今月号の広報誌が出ている頃、暦の上では春を迎えています。まだまだ寒く冬真っ只中といった感じですが、日に日に日没が遅くなっているのを見て季節の移り変わりを感じています。
▶先日の氷灯夜もそうですが、管内でも冬の各種イベントが復活傾向。会場の熱気を見るたび、十勝の人々の新しいもの好き・お祭り好きの気風を感じます。
今森賛

令和5年度 **新会員 募集**

あなたの力を **発揮しませんか?**

下記日程で説明会を行います!
2月15日(水) 午前10時
3月15日(水) 午前10時
場所: 中央公民館研修室にて
まずはどちらかの説明会に参加下さい。
当日都合の悪い方は直接事務局へ来て下さい。(平日)

一般社団法人 **めむろシニアワークセンター**
芽室町本通8丁目1番地1
☎66-7751 FAX66-7752

なかお内科
・2月16日(木)14:00~14:30は往診で医師不在です。
・パートの看護師募集中。時給1400-1500円。各種手当てあり。勤務時間帯相談できます。下記連絡先まで御願います。
月・木 19:00まで TEL 0155-62-2035
火・金 17:30まで TEL 0155-62-2042
水・土 12:30まで

相談無料 相続、遺産分割、不動産売買など、お気軽にご相談ください
すずか 行政書士涼風法務事務所 涼風不動産
・遺言、相続、各種行政手続 ・売買・賃貸・管理
営業時間 9:00~20:00 不定休(土日祝日営業)
☎0155-66-4210 (芽室町東1条2丁目2番地2)
代表: 深井 潤 (行政書士・宅地建物取引士)
宅地建物取引業者 免許番号 北海道知事 十勝(1)第768号

とちや 外はバリバリ 中はモチリ おいしい薄皮たい焼きの **とちや屋が**
新嵐山荘1階レストランにオープン!
薄皮たい焼き 小倉あん 170円 うぶクリーム 170円 ●営業期間 3月31日まで
季節あん 180円 ●営業時間 10時~17時 (ラストオーダー16時30分)
パイたい焼き 各種230円

芽室町地域公共交通活性化協議会主催イベント
公共交通を学びつつ **落語を楽しもう** 入場料 無料
2.22 水 11:00~11:55 ※事前申込みが必要です。
めむろーど2階セミナーホール
芽室町本通り1丁目19
桂 三段 (芽室高校卒業)
申込方法 (株)北海道二十一世紀総合研究所(事務局)まで
【お電話】011-231-3053
【ネット】右のQRコードからお申込み下さい

特典として、帰りのじゃがバス・十勝バスの無料乗車券・チケット等を配布します。
ぜひ、公共交通機関を使ってお越しく下さい!

2月19日
▼
3月18日

すまいるカレンダー



日曜日	月曜日	火曜日	水曜日	木曜日	金曜日	土曜日
19 日曜おはなし会 11時～☉ P35	20 休館日☾	21 3歳6か月児健康 診査☉ P15	22 出張赤ちゃん広場 13時30分～☉ P15	23 <small>天皇誕生日</small> 図書館夜間開館日 ～20時☉ 祝日映画会 「スペシャルズ！」 (洋画・114分) 13時30分～☉ P35	24 赤ちゃん広場 10時～☉ P15	25 ねんりん工作教室 ☉ P37
26 日曜おはなし会 11時～☉ P35 ねんりん工作教室 ☉ P37	27 休館日☾☉	28 4か月児健康診査 ☉ P15	1 地域開放日(東めむろ) 10時～☉ P15 出張赤ちゃん広場 13時30分～☉ P15	2 BCG予防接種 14時～☉ P15 図書館夜間開館日 ～20時☉	3 赤ちゃん広場 10時～☉ P15 子育て広場ちいむ 10時～☉ P15	4
5 日曜おはなし会 11時～☉ P35 除籍済み資料配布 10時30分～☉ P35	6 休館日☾☉	7 1歳9か月児健康 診査☉ P15	8 わんぱく広場 10時～☉ P15 出張赤ちゃん広場 13時30分～☉ P15	9 図書館夜間開館日 ～20時☉	10 赤ちゃん広場 10時～☉ P15	11 ねんりん工作教室 ☉ P37
12 日曜おはなし会 11時～☉ P35 ねんりん工作教室 ☉ P37	13 休館日☾	14 3歳6か月児健康 診査☉ P15	15 わんぱく広場 10時～☉ P15 出張赤ちゃん広場 13時30分～☉ P15 赤ちゃん向けおはなし 会はじめのいっぽ 11時～☉ P35	16 図書館夜間開館日 ～20時☉	17 赤ちゃん広場 10時～☉ P15 子育て広場ちいむ 10時～☉ P15	18 おやっこおはなし会 14時～☉ P35 公民館こども講座 ①10時～②13時～ ☉ P34
	休館日☾	休館日☉☉	休館日☉			

- 内は会場・問い合わせ先(担当)
 ■内の数字は掲載ページです。
- ☉役場 ☎ 6 2 - 2 6 1 1
 - ☉教育委員会 (教育推進) ☎ 6 2 - 9 7 2 9
 (生涯学習) ☎ 6 2 - 9 7 3 0
 - ☉子育て支援センター“げんき” ☎ 6 1 - 3 0 3 0
 - ☉図書館 ☎ 6 2 - 1 1 6 6
 - ☉中央公民館 ☎ 6 2 - 4 6 8 0
 - ☉ふるさと歴史館 ☎ 6 1 - 5 4 5 4
 - ☉総合体育館 ☎ 6 2 - 1 1 4 4
 - ☉温水プール ☎ 6 2 - 6 1 1 6

■発行・編集／芽室町政策推進課
 〒082-8651 北海道河西郡芽室町東2条2丁目14
 ☎0155-62-9721 FAX0155-62-4599
 ①http://www.memuro.net/
 ■印刷／東洋株式会社：帯広市

発行日／令和5年2月10日(毎月1回12日発行)
 2月号の1冊あたりの印刷経費は14.6円です。